

JUNTA DE ANDALUCÍA

CONVENIO ENTRE LA CONSEJERÍA DE IGUALDAD, POLÍTICAS SOCIALES Y CONCILIACIÓN DE LA JUNTA DE ANDALUCÍA Y EL AYUNTAMIENTO DE CÓRDOBA.

En Sevilla a 25 de octubre de 2019.

SE REÚNEN

De una parte, la Excm. Sra. Doña Rocío Ruiz Domínguez, titular de la Consejería de Igualdad, Políticas Sociales y Conciliación, en uso de las facultades que tiene atribuidas por la Ley 9/2007, de 22 de octubre, de la Administración de la Junta de Andalucía.

Y de otra, el Ilmo. Sr. Don José María Bellido Roche, Alcalde del Ayuntamiento de Córdoba, en representación del citado Ayuntamiento.

Actuando en ejercicio de sus respectivos cargos y en la representación que ostentan, reconociéndose recíprocamente la capacidad de otorgar el presente convenio

MANIFIESTAN

Primero. Que el artículo 61 del Estatuto de Autonomía para Andalucía atribuye la competencia exclusiva en materia de servicios sociales a la Comunidad Autónoma de Andalucía en el marco del artículo 148.1.20 de la Constitución Española. Asimismo, el artículo 24 del citado Estatuto dispone que las personas que estén en situación de dependencia tienen derecho a acceder, en los términos que establezca la Ley, a las ayudas, prestaciones y servicios de calidad con garantía pública necesarios para su desarrollo personal y social.

Segundo. Que la Ley 39/2006, de 14 de diciembre, de Promoción de la Autonomía Personal y Atención a las personas en situación de dependencia, prevé la creación de un Sistema para la Autonomía y Atención a la Dependencia con la participación y la colaboración de todas las Administraciones Públicas. Este sistema garantiza un derecho subjetivo de ciudadanía, consistente en asegurar el acceso de cualquier persona a las prestaciones y servicios que requiera en función de la situación de dependencia en que se encuentre.

Tercero. Que para aplicar en la Comunidad Autónoma de Andalucía la citada Ley se ha establecido el procedimiento para el reconocimiento de la situación de dependencia y del derecho a las prestaciones del Sistema para la Autonomía y Atención a la Dependencia en la Comunidad Autónoma de Andalucía y sus revisiones, y la intensidad de protección de los servicios, el régimen de compatibilidad de las Prestaciones y la gestión de las Prestaciones Económicas del Sistema para la Autonomía y Atención a la Dependencia.

Cuarto. Que el artículo 16 de la Ley 39/2006, de 14 de diciembre, determina que las prestaciones y servicios establecidos en la misma se integran en la Red de Servicios Sociales de las respectivas Comunidades Autónomas y el artículo 12 de la citada Ley prevé la participación de las Entidades Locales en la gestión de los servicios de atención a las personas en situación de dependencia, de acuerdo con la normativa de sus respectivas Comunidades Autónomas y dentro de las competencias que la legislación vigente les atribuye, correspondiendo en este contexto a la Comunidad Autónoma las tareas de planificar, ordenar, coordinar y dirigir, en el ámbito de su territorio, los servicios de promoción de la autonomía personal y atención a las personas en situación de dependencia, de conformidad con lo establecido en el artículo 11 de la misma Ley.

Quinto. Que, de conformidad con los artículos 7.2 y 42.2 de la Ley 9/2016, de 27 de diciembre, de Servicios Sociales de Andalucía, el Servicio de Ayuda a Domicilio es una prestación del Sistema Público de Servicios Sociales de Andalucía garantizada y exigible como derecho subjetivo ante la Administración competente por las personas que cumplan las condiciones establecidas en la normativa vigente. Asimismo, el artículo 27.1 de la misma Ley establece que la organización y gestión de los servicios sociales comunitarios y sus centros corresponde a las entidades locales de cada territorio, de ámbito municipal o supramunicipal, en el marco de la planificación autonómica y en el ejercicio de las competencias propias en materia de servicios sociales que les atribuyen el Estatuto de Autonomía de Andalucía y la Ley 5/2010, de 11 de junio, de Autonomía Local de Andalucía.

Sexto. Que las Administraciones Públicas, en sus relaciones, se rigen por los principios de cooperación, colaboración y coordinación, de acuerdo con lo dispuesto en el artículo 56 de la Ley 9/2016, de 27 de diciembre, así como en los artículos 3 y 140 de la Ley 40/2015, de 1 de octubre, de Régimen Jurídico del Sector Público, y 3.º) de la Ley 39/2006, de 14 de diciembre.

Séptimo. Que el artículo 3.i) de la Ley 39/2006, de 14 de diciembre, contempla, como uno de los principios inspiradores de la misma, la permanencia de las personas en situación de dependencia, siempre que sea posible, en el entorno en el que desarrollan su vida y el artículo 13, como uno de los objetivos de las prestaciones de dependencia, el de facilitar una existencia autónoma en su medio habitual, todo el tiempo que desee y sea posible. Asimismo, el Servicio de Ayuda a Domicilio, previsto en el Catálogo de servicios del artículo 15 de la Ley 39/2006, de 14 de diciembre, y definido en el artículo 23 de la misma, se encuentra regulado como Prestación Básica de los Servicios Sociales Comunitarios en el ámbito del Sistema Público de Servicios Sociales y del Sistema para la Autonomía y Atención a la Dependencia en la Orden de la Consejería para la Igualdad y Bienestar Social de 15 de noviembre de 2007, por la que se regula el Servicio de Ayuda a Domicilio en Comunidad Autónoma de



FIRMANTE
AYUNTAMIENTO DE CÓRDOBA
CÓDIGO CSV
c9fbcdc96e57921896bf012c14614f1775b0ea2f

URL DE VALIDACIÓN
<https://sede.cordoba.es>

NIF/CIF
P1402100J
FECHA Y HORA
15/07/2021 13:15:45 CET



FIRMANTE
AYUNTAMIENTO DE CÓRDOBA
CÓDIGO CSV
9603aad33c297705a5e84b2dcdf618ee2aa4f81a

URL DE VALIDACIÓN
<https://sede.cordoba.es>

NIF/CIF
P1402100J
FECHA Y HORA
01/02/2022 10:15:02 CET

Andalucía, modificada por las Órdenes de 10 de noviembre de 2010 y 28 de junio de 2017, principalmente.

Octavo. Que el Servicio de Ayuda a Domicilio es de titularidad pública y su organización es competencia de las Corporaciones Locales de Andalucía, que podrán gestionarlo de forma directa e indirecta, conforme a lo establecido en el artículo 15 de la Orden de 15 de noviembre de 2007.

Noveno. Que de conformidad con el artículo 22 de la Orden de 15 de noviembre de 2007, la Consejería competente en materia de servicios sociales suscribirá convenios de colaboración con los Ayuntamientos de municipios con población superior a veinte mil habitantes y las Diputaciones Provinciales, mediante los que las Corporaciones Locales se comprometen a la prestación del servicio, y la citada Consejería a realizar las transferencias correspondientes a la aportación de la Comunidad Autónoma de Andalucía en la financiación, con cargo a la disponibilidad presupuestaria de cada ejercicio.

En virtud de cuanto antecede, ambas partes acuerdan suscribir el presente convenio a tenor de las siguientes

CLÁUSULAS

Primera. Objeto.

El presente convenio tiene por objeto articular la colaboración entre la Consejería competente en materia de servicios sociales y el Ayuntamiento de Córdoba, para garantizar la prestación del Servicio de Ayuda a Domicilio a las personas que tengan reconocida la situación de dependencia y se les haya prescrito dicho servicio en el Programa Individual de Atención.

La Corporación Local asume la prestación del servicio en su correspondiente ámbito territorial y la citada Consejería se compromete a realizar las transferencias correspondientes a la aportación de la Comunidad Autónoma de Andalucía, con cargo a la disponibilidad presupuestaria de cada ejercicio, de acuerdo con el sistema establecido en el artículo 22.1 de la Orden de 15 de noviembre de 2007, a través de la Agencia de Servicios Sociales y Dependencia de Andalucía.

Segunda. Prestación del servicio.

La organización del Servicio de Ayuda a Domicilio es competencia de la Corporación Local, que podrá gestionarlo de forma directa e indirecta. En todo caso, corresponden a la Corporación Local las funciones de coordinación, seguimiento, supervisión y evaluación del servicio, sin perjuicio de las funciones de evaluación y seguimiento atribuidas a la Consejería competente en materia de servicios sociales en el artículo 25 de la Orden de 15 de noviembre de 2007.

Los medios humanos y materiales que se deriven de la prestación del servicio serán de responsabilidad exclusiva de la Corporación Local, quien asumirá las obligaciones que establecen las



FIRMANTE
AYUNTAMIENTO DE CÓRDOBA
CÓDIGO CSV
c9fbcdc96e57921896b012c14614f1775b0ea2f

URL DE VALIDACIÓN
<https://sede.cordoba.es>

NIF/CIF
P1402100J
FECHA Y HORA
15/07/2021 13:15:45 CET



FIRMANTE
AYUNTAMIENTO DE CÓRDOBA
CÓDIGO CSV
9603aad33c297705a5e84b2dcdf618ee2aa4f81a

URL DE VALIDACIÓN
<https://sede.cordoba.es>

NIF/CIF
P1402100J
FECHA Y HORA
01/02/2022 10:15:02 CET

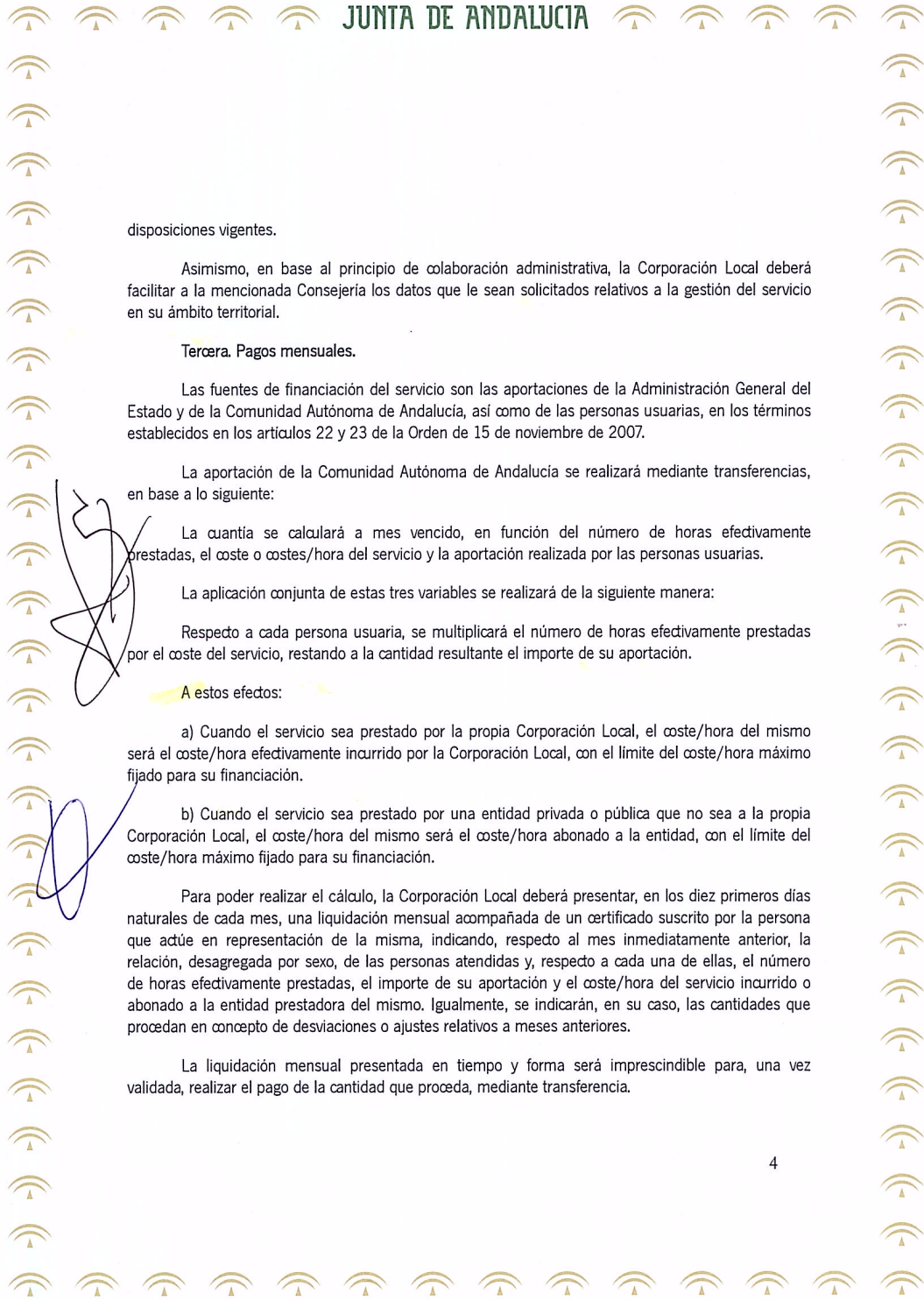

disposiciones vigentes.

Asimismo, en base al principio de colaboración administrativa, la Corporación Local deberá facilitar a la mencionada Consejería los datos que le sean solicitados relativos a la gestión del servicio en su ámbito territorial.

Tercera. Pagos mensuales.

Las fuentes de financiación del servicio son las aportaciones de la Administración General del Estado y de la Comunidad Autónoma de Andalucía, así como de las personas usuarias, en los términos establecidos en los artículos 22 y 23 de la Orden de 15 de noviembre de 2007.

La aportación de la Comunidad Autónoma de Andalucía se realizará mediante transferencias, en base a lo siguiente:

La cuantía se calculará a mes vencido, en función del número de horas efectivamente prestadas, el coste o costes/hora del servicio y la aportación realizada por las personas usuarias.

La aplicación conjunta de estas tres variables se realizará de la siguiente manera:

Respecto a cada persona usuaria, se multiplicará el número de horas efectivamente prestadas por el coste del servicio, restando a la cantidad resultante el importe de su aportación.

A estos efectos:

a) Cuando el servicio sea prestado por la propia Corporación Local, el coste/hora del mismo será el coste/hora efectivamente incurrido por la Corporación Local, con el límite del coste/hora máximo fijado para su financiación.

b) Cuando el servicio sea prestado por una entidad privada o pública que no sea a la propia Corporación Local, el coste/hora del mismo será el coste/hora abonado a la entidad, con el límite del coste/hora máximo fijado para su financiación.

Para poder realizar el cálculo, la Corporación Local deberá presentar, en los diez primeros días naturales de cada mes, una liquidación mensual acompañada de un certificado suscrito por la persona que actúe en representación de la misma, indicando, respecto al mes inmediatamente anterior, la relación, desagregada por sexo, de las personas atendidas y, respecto a cada una de ellas, el número de horas efectivamente prestadas, el importe de su aportación y el coste/hora del servicio incurrido o abonado a la entidad prestadora del mismo. Igualmente, se indicarán, en su caso, las cantidades que procedan en concepto de desviaciones o ajustes relativos a meses anteriores.

La liquidación mensual presentada en tiempo y forma será imprescindible para, una vez validada, realizar el pago de la cantidad que proceda, mediante transferencia.

Hash: 0aba64f04996395151716112e1c7e9fb330559aef1642875ce5b26c40e957da2136c375edf1108197e5e2617c158a560d2313fa1871010ab235d87e0378fc8487e | PÁG. 4 DE 9

Hash: 252144a1598b1607b76f6c4d729817a1eaeae855cdeebc347c1130f18c7f0ce815ab81d56c9c78b1b9b85195904f2838ca2ab365c18b1854b01380d5f8aee026 | PÁG. 4 DE 8



FIRMANTE
AYUNTAMIENTO DE CÓRDOBA
CÓDIGO CSV
c9fbcdc96e57921896b012c14614f1775b0ea2f

URL DE VALIDACIÓN
<https://sede.cordoba.es>

NIF/CIF
P1402100J
FECHA Y HORA
15/07/2021 13:15:45 CET



FIRMANTE
AYUNTAMIENTO DE CÓRDOBA
CÓDIGO CSV
9603aad33c297705a5e84b2dcdf618ee2aa4f81a

URL DE VALIDACIÓN
<https://sede.cordoba.es>

NIF/CIF
P1402100J
FECHA Y HORA
01/02/2022 10:15:02 CET

Sin perjuicio de lo anterior, para acreditar los datos facilitados, la Corporación Local deberá presentar, en el primer trimestre de cada año natural, un certificado referido a la anualidad anterior en el que conste que las transferencias recibidas se han aplicado al Servicio de Ayuda a Domicilio, junto con el siguiente contenido mínimo:

- 1º. Número de personas usuarias, desagregado por sexo.
- 2º. Número de horas efectivamente prestadas.
- 3º. Coste o costes/hora del servicio que haya incurrido la Corporación Local o haya abonado a la entidad prestadora del servicio, relacionándolos con las horas prestadas.
- 4º. Importe total de las aportaciones realizadas por las personas usuarias.
- 5º. Modalidad de gestión del servicio.
- 6º. En su caso, nombre de la entidad o entidades públicas o privadas prestadoras del servicio, fecha de los pagos que se les han realizado, importe de los mismos y períodos a los que corresponden.



Este certificado será suscrito por la persona titular del órgano con competencias en materia de Intervención y sus datos deberán coincidir con los de las liquidaciones mensuales practicadas en el año al que se refiera. De no ser así, una vez verificado el desajuste, la diferencia que resulte se compensará en la posterior liquidación mensual que proceda.

El certificado anual presentado en tiempo y forma será imprescindible para continuar con el pago de las cantidades que procedan, así como que del mismo no se deduzca el impago a la empresa prestadora del servicio.



Cuarta. Transferencias.

Una vez validada la liquidación presentada por la Corporación Local, la Agencia de Servicios Sociales y Dependencia de Andalucía transferirá a la Corporación Local la cuantía resultante de la aplicación conjunta de las tres variables que se recogen en la cláusula anterior y en los términos que se establecen en la misma.

Quinta. Modificación del convenio.

Cualquier modificación que altere lo establecido en este convenio habrá de ser pactada por acuerdo escrito de las partes con anterioridad a la finalización de la vigencia del convenio.

En todo caso, el documento en el que se formalice la modificación deberá adjuntarse al presente como adenda.



Hacienda electrónica local y provincial
DIPUTACIÓN DE MÁLAGA

FIRMANTE

AYUNTAMIENTO DE CÓRDOBA

CÓDIGO CSV

c9fbcdc96e57921896b012c14614f1775b0ea2f

URL DE VALIDACIÓN

<https://sede.cordoba.es>

NIF/CIF

P1402100J

FECHA Y HORA

15/07/2021 13:15:45 CET



Hacienda electrónica local y provincial
DIPUTACIÓN DE MÁLAGA

FIRMANTE

AYUNTAMIENTO DE CÓRDOBA

CÓDIGO CSV

9603aad33c297705a5e84b2dcdf618ee2aa4f81a

URL DE VALIDACIÓN

<https://sede.cordoba.es>

NIF/CIF

P1402100J

FECHA Y HORA

01/02/2022 10:15:02 CET

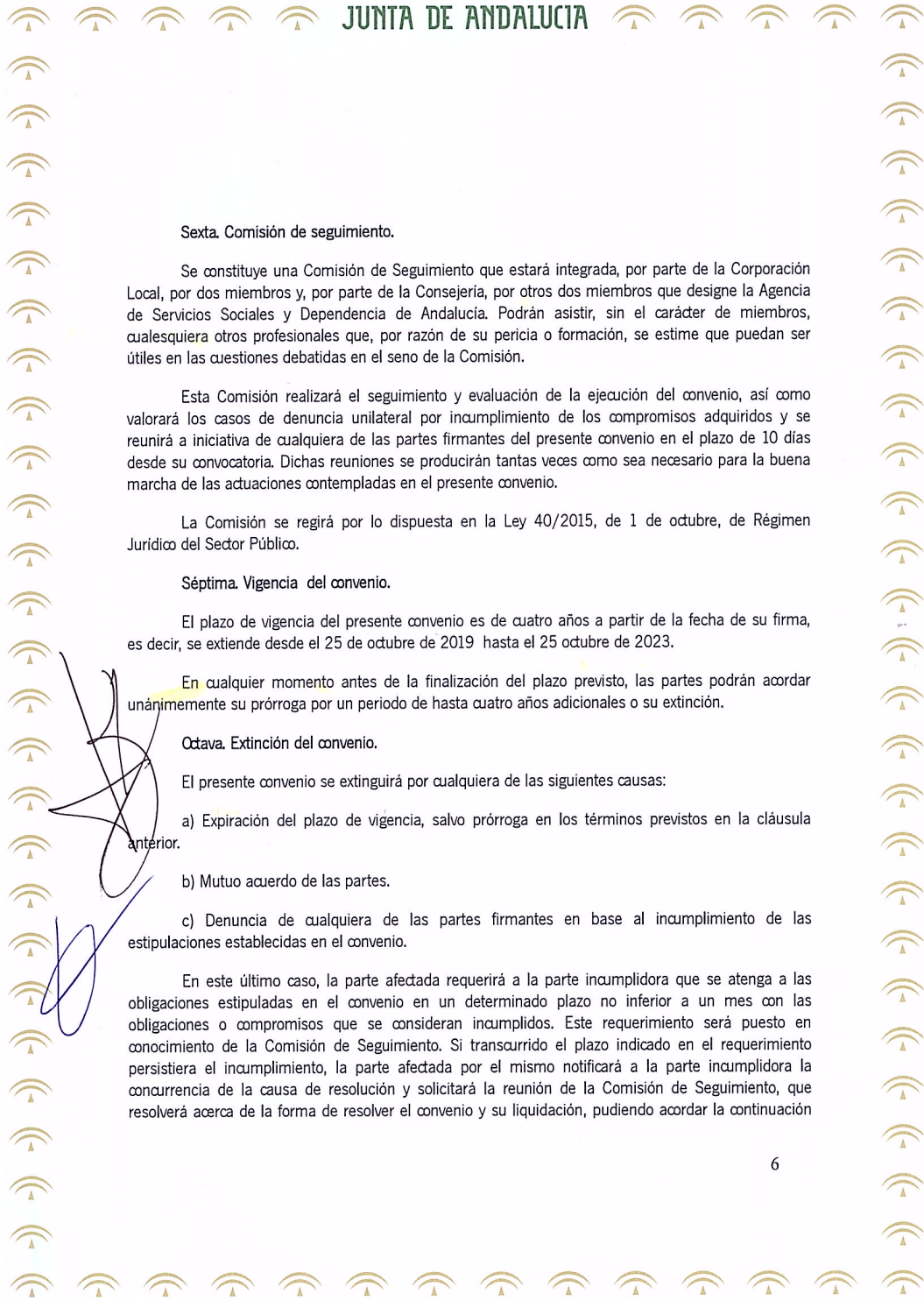

Hash: 0aba64f04996395151716112e1c7e9fb330559aef1642875ce5b26c40e957da2136c375edff108197e5e2617c158a560d2313fa1871010ab235d87e0378fc8481e | P.ÁG. 6 DE 9

Hash: 252144a1598b1607b76f64729871a1eeae855cdeebc347c1130f18c7f0ce815ab81db5c9c78b1b9b85195904f28336ca2ab365c18b1854b01380d5f8aee026 | P.ÁG. 6 DE 8

Sexta. Comisión de seguimiento.

Se constituye una Comisión de Seguimiento que estará integrada, por parte de la Corporación Local, por dos miembros y, por parte de la Consejería, por otros dos miembros que designe la Agencia de Servicios Sociales y Dependencia de Andalucía. Podrán asistir, sin el carácter de miembros, cualesquiera otros profesionales que, por razón de su pericia o formación, se estime que puedan ser útiles en las cuestiones debatidas en el seno de la Comisión.

Esta Comisión realizará el seguimiento y evaluación de la ejecución del convenio, así como valorará los casos de denuncia unilateral por incumplimiento de los compromisos adquiridos y se reunirá a iniciativa de cualquiera de las partes firmantes del presente convenio en el plazo de 10 días desde su convocatoria. Dichas reuniones se producirán tantas veces como sea necesario para la buena marcha de las actuaciones contempladas en el presente convenio.

La Comisión se regirá por lo dispuesta en la Ley 40/2015, de 1 de octubre, de Régimen Jurídico del Sector Público.

Séptima. Vigencia del convenio.

El plazo de vigencia del presente convenio es de cuatro años a partir de la fecha de su firma, es decir, se extiende desde el 25 de octubre de 2019 hasta el 25 octubre de 2023.

En cualquier momento antes de la finalización del plazo previsto, las partes podrán acordar unánimemente su prórroga por un periodo de hasta cuatro años adicionales o su extinción.

Octava. Extinción del convenio.

El presente convenio se extinguirá por cualquiera de las siguientes causas:

- a) Expiración del plazo de vigencia, salvo prórroga en los términos previstos en la cláusula anterior.
- b) Mutuo acuerdo de las partes.
- c) Denuncia de cualquiera de las partes firmantes en base al incumplimiento de las estipulaciones establecidas en el convenio.

En este último caso, la parte afectada requerirá a la parte incumplidora que se atenga a las obligaciones estipuladas en el convenio en un determinado plazo no inferior a un mes con las obligaciones o compromisos que se consideran incumplidos. Este requerimiento será puesto en conocimiento de la Comisión de Seguimiento. Si transcurrido el plazo indicado en el requerimiento persistiera el incumplimiento, la parte afectada por el mismo notificará a la parte incumplidora la concurrencia de la causa de resolución y solicitará la reunión de la Comisión de Seguimiento, que resolverá acerca de la forma de resolver el convenio y su liquidación, pudiendo acordar la continuación



FIRMANTE
AYUNTAMIENTO DE CÓRDOBA
CÓDIGO CSV
c9fbcdc96e57921896bf012c14614f1775b0ea2f

URL DE VALIDACIÓN
<https://sede.cordoba.es>

NIF/CIF
P1402100J
FECHA Y HORA
15/07/2021 13:15:45 CET



FIRMANTE
AYUNTAMIENTO DE CÓRDOBA
CÓDIGO CSV
9603aad33c297705a5e84b2dcdf618ee2aa4f81a

URL DE VALIDACIÓN
<https://sede.cordoba.es>

NIF/CIF
P1402100J
FECHA Y HORA
01/02/2022 10:15:02 CET

de las actuaciones en curso hasta el plazo que se indique. En esta reunión las partes podrán alegar y presentar los documentos y justificaciones que estimen pertinentes, así como expresar el punto de vista correspondiente a sus competencias respectivas.

La Comisión de Seguimiento valorará los hechos acontecidos en función de los documentos que se le presenten y adoptará las medidas necesarias que aseguren la mejor ejecución del convenio, entre otras, en caso de incumplimiento de la Corporación Local, la suspensión de los pagos a la misma y, en caso de incumplimiento de la Consejería, como consecuencia del retraso en los pagos derivados de la financiación del servicio, la liquidación de los intereses que pudieran corresponder. Con la conformidad de la Comisión de Seguimiento, la afectada por el incumplimiento podrá declarar extinguido el presente convenio, notificándose en tal sentido a la otra parte, que podrá ejercer las acciones que en Derecho correspondan.

En todos los casos de extinción, las partes y la Comisión de Seguimiento velarán para que no se produzcan perjuicios a terceros, en especial en los supuestos en que se adopten medidas cautelares de suspensión del servicio que no podrán producir perjuicios sobre dichos terceros.

Novena. Régimen jurídico y jurisdicción competente.

Este convenio tiene naturaleza administrativa y se regula, en lo no previsto en el mismo, por la Ley 40/2015, de 1 de octubre, de Régimen Jurídico del Sector Público.

Para solventar cualquier cuestión, incidencia o controversia que surja de la interpretación o cumplimiento del presente convenio, ambas partes se someten de forma expresa a la jurisdicción contencioso-administrativa.

Y en prueba de conformidad, las partes firman el presente documento por duplicado en el lugar y fecha indicados en el encabezamiento.

El Alcalde del Ayuntamiento de Córdoba

Fdo.: Don José María Bellido Roche

La Consejera de Igualdad, Políticas Sociales y Conciliación

Fdo.: Doña Rocio Ruiz Domínguez

DOCUMENTO ELECTRÓNICO

CÓDIGO DE VERIFICACIÓN DEL DOCUMENTO ELECTRÓNICO

c9fbcdc96e57921896bf012c14614f1775b0ea2f

Dirección de verificación del documento: <https://sede.cordoba.es>

Hash del documento: 252144a1598b1607b76fc4d729871a1eaea855cde8cb34f7c1130f18c7f0ce815ab81db5c9c78b1b9b85195904ff2838ca2cb365018b1854b0138d5f8aae926

METADATOS ENI DEL DOCUMENTO:

Version NTI: <http://administracionelectronica.gob.es/ENI/XSD/v1.0/documento-e>

Identificador: ES_LA0016623_2021_00000000000000000000000007118848

Órgano: L01140214

Fecha de captura: 15/07/2021 13:15:18

Origen: Administración

Estado elaboración: Otros

Formato: PDF

Tipo Documental: Otros

Tipo Firma: XAdES internally detached signature

Valor CSV: c9fbcdc96e57921896bf012c14614f1775b0ea2f

Regulación CSV: Decreto 3628/2017 de 20-12-2017



Código QR para validación en sede



Código EAN-128 para validación en sede

Ordenanza reguladora del uso de medios electrónicos en el ámbito de la Diputación Provincial de Málaga:

https://sede.malaga.es/normativa/ordenanza_reguladora_uso_medios_electronicos.pdf

Política de firma electrónica y de certificados de la Diputación Provincial de Málaga y del marco preferencial para el sector público provincial (texto consolidado):

https://sede.malaga.es/normativa/politica_de_firma_1.0.pdf

Procedimiento de creación y utilización del sello electrónico de órgano de la Hacienda Electrónica Provincial:

https://sede.malaga.es/normativa/procedimiento_creacion_utilizacion_sello_electronico.pdf

Acuerdo de adhesión de la Excm. Diputación Provincial de Málaga al convenio de colaboración entre la Administración General del Estado (MINHAP) y la Comunidad Autónoma de Andalucía para la prestación mutua de soluciones básicas de Administración Electrónica de fecha 11 de mayo de 2016:

https://sede.malaga.es/normativa/ae_convenio_j_andalucia_MINHAP_soluciones_basicas.pdf

Aplicación del sistema de Código Seguro de Verificación (CSV) en el ámbito de la Diputación Provincial de Málaga:

https://sede.malaga.es/normativa/decreto_CSV.pdf

FIRMANTE

AYUNTAMIENTO DE CÓRDOBA

CÓDIGO CSV

9603aad33c297705a5e84b2dcdf618ee2aa4f81a

NIF/CIF

P1402100J

FECHA Y HORA

01/02/2022 10:15:02 CET

URL DE VALIDACIÓN

<https://sede.cordoba.es>

DOCUMENTO ELECTRÓNICO

CÓDIGO DE VERIFICACIÓN DEL DOCUMENTO ELECTRÓNICO

9603aad33c297705a5e84b2dcdf618ee2aa4f81a

Dirección de verificación del documento: <https://sede.cordoba.es>

Hash del documento: 0aba64f04996395151761f2e1c7e9fb330559ae1642875ce5b26c40e957da2136c375edff108f97e5e2617c158a560d2313faf871010ab235d87e0378fc8481e

METADATOS ENI DEL DOCUMENTO:

Version NTI: <http://administracionelectronica.gob.es/ENI/XSD/v1.0/documento-e>

Identificador: ES_LA0016541_2022_0000000000000000000009288172

Órgano: L01140214

Fecha de captura: 01/02/2022 10:14:57

Origen: Administración

Estado elaboración: Otros

Formato: PDF

Tipo Documental: Otros

Tipo Firma: XAdES internally detached signature

Valor CSV: 9603aad33c297705a5e84b2dcdf618ee2aa4f81a

Regulación CSV: Decreto 3628/2017 de 20-12-2017



Código QR para validación en sede

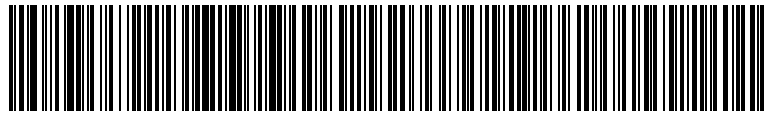

Código EAN-128 para validación en sede

Ordenanza reguladora del uso de medios electrónicos en el ámbito de la Diputación Provincial de Málaga:
https://sede.malaga.es/normativa/ordenanza_reguladora_uso_medios_electronicos.pdf

Política de firma electrónica y de certificados de la Diputación Provincial de Málaga y del marco preferencial para el sector público provincial (texto consolidado):
https://sede.malaga.es/normativa/politica_de_firma_1.0.pdf

Procedimiento de creación y utilización del sello electrónico de órgano de la Hacienda Electrónica Provincial:
https://sede.malaga.es/normativa/procedimiento_creacion_utilizacion_sello_electronico.pdf

Acuerdo de adhesión de la Excm. Diputación Provincial de Málaga al convenio de colaboración entre la Administración General del Estado (MINHAP) y la Comunidad Autónoma de Andalucía para la prestación mutua de soluciones básicas de Administración Electrónica de fecha 11 de mayo de 2016:
https://sede.malaga.es/normativa/ae_convenio_j_andalucia_MINHAP_soluciones_basicas.pdf

Aplicación del sistema de Código Seguro de Verificación (CSV) en el ámbito de la Diputación Provincial de Málaga:
https://sede.malaga.es/normativa/decreto_CSV.pdf