



CONOCE LOS PATIOS DE CÓRDOBA 2024



AYUNTAMIENTO DE CÓRDOBA
Delegación de Educación e Infancia



Córdoba
CIUDAD
EDUCADORA

Dirección:

Josefa Jurado López
Francisco Román Morales

Textos

Josefa Jurado López
Francisco Román Morales

Plantas

Ángel Lora González
Prof. Titular
Dptº. de Ingeniería Forestal
Universidad de Córdoba

Fotografías

Francisco Román Morales

Diseño y maquetación

Bée comunicación

D.L.: CO-740 -2015

Agradecimientos especiales a la propiedad y vecindario de los patios, que permiten la realización de material didáctico y la obtención de fotografías para la elaboración de esta guía; a la Delegación de Promoción de la Ciudad del Excmo. Ayuntamiento de Córdoba, así como a las Asociaciones de Amigos de los Patios Cordobeses y la de "Claveles y Gitanillas".

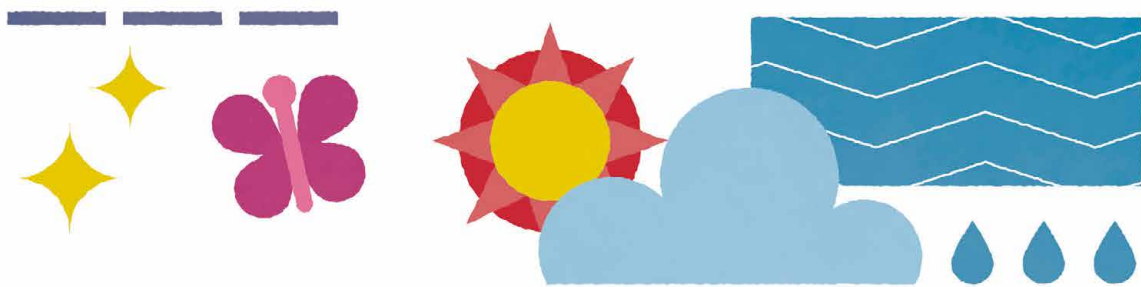

ÍNDICE

1. PRESENTACIONES **pág 5**
2. PLANO GENERAL **pág 11**
3. BREVE RECORRIDO HISTÓRICO POR EL PATIO CORDOBÉS **pág 15**
4. PROGRAMA EDUCATIVO **pág 35**
5. PATIOS **pág 41**
6. LAS PLANTAS DE NUESTROS PATIOS **pág 85**
7. EL TRABAJO EN UN PATIO **pág 105**
8. BIBLIOGRAFÍA **pág 113**
9. CUADERNO DE ACTIVIDADES **pág 117**



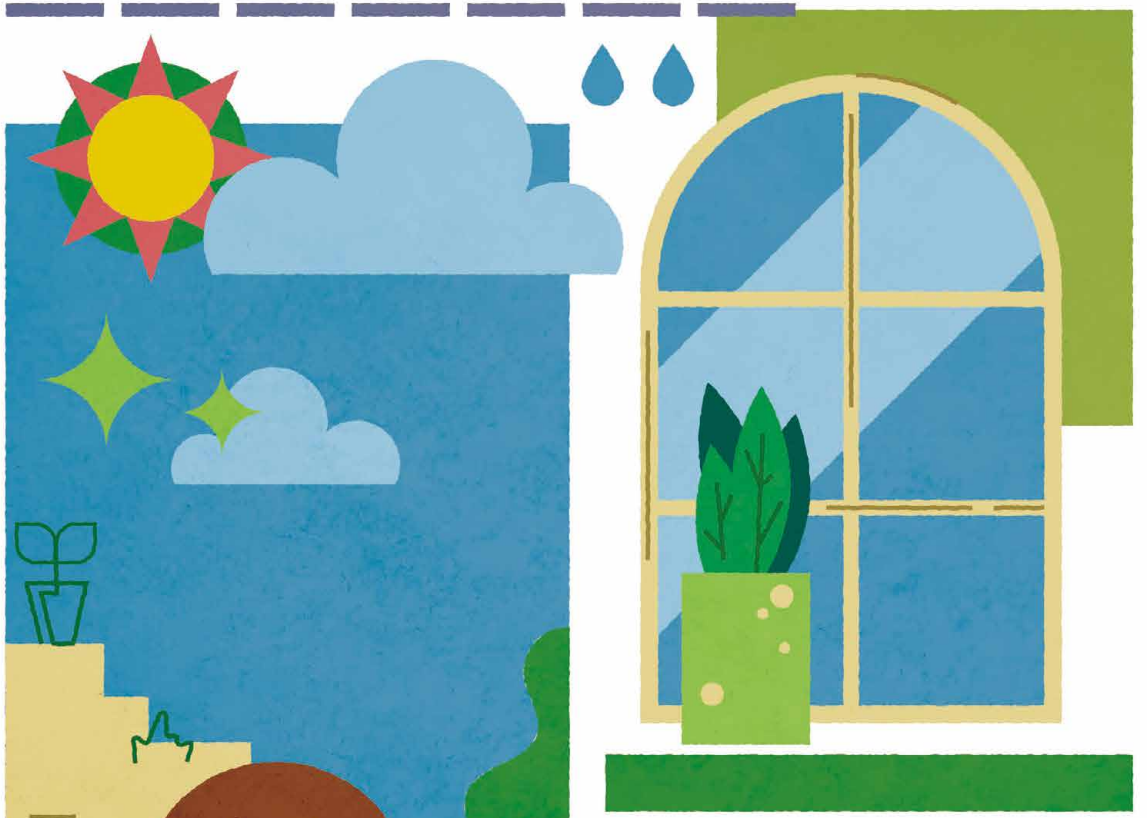



Presentaciones

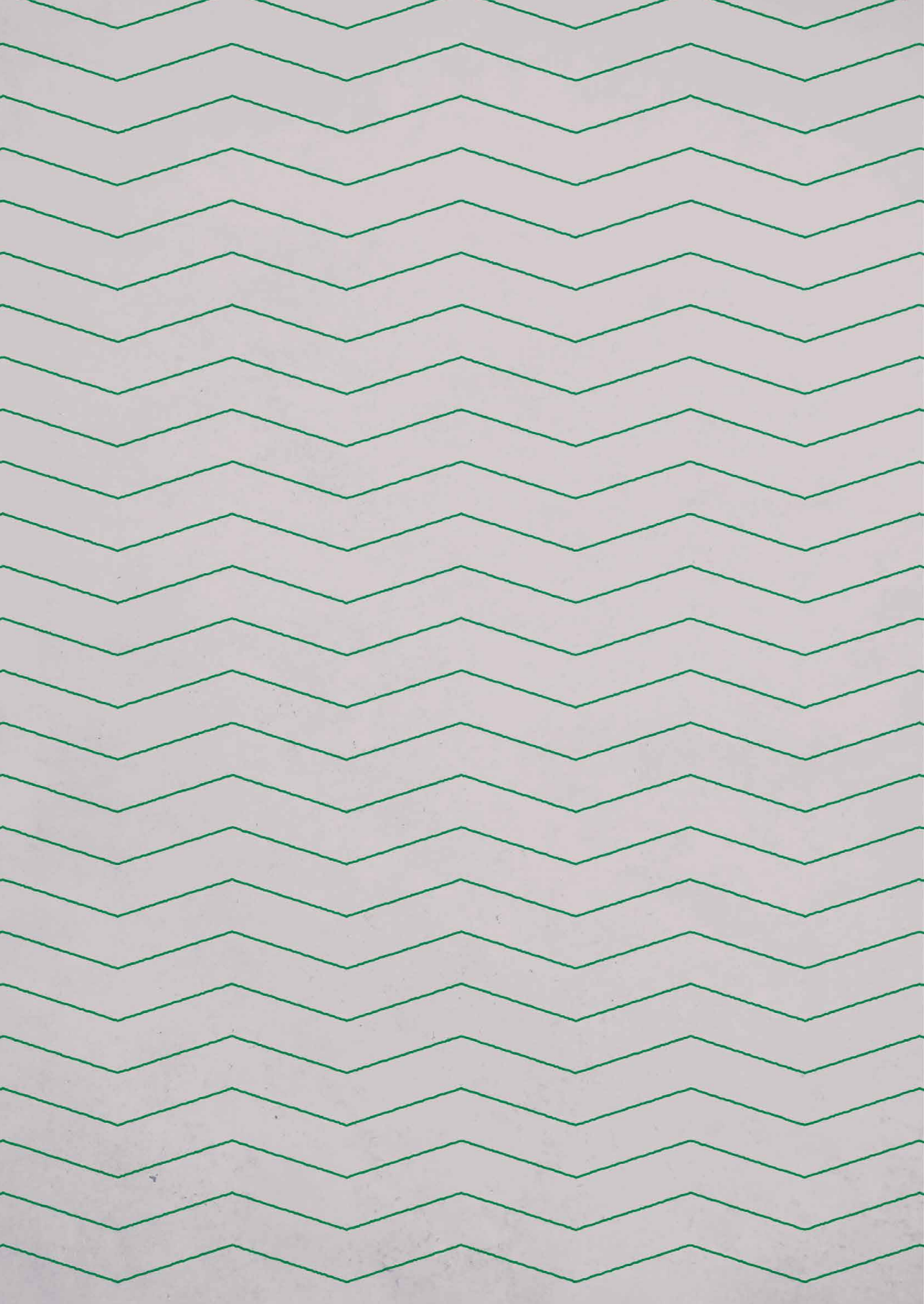

CONOCE LOS PATIOS DE CÓRDOBA 2024



En torno a un patio se forja el recorrido emocional, sentimental y social que retrata de la historia más íntima de Córdoba. Una mirada singular e identitaria a una ciudad que aflora en torno a paredes encaladas y macetas que estallan de color.

El Ayuntamiento de Córdoba quiere acercar a la comunidad educativa las claves de una fiesta que nos hace singulares en el mundo.

“Conoce los Patios de Córdoba” es un trabajo clave para que entendamos qué significa esta tradición que ha ido evolucionando y adaptándose a los tiempos sin renunciar a las señas de identidad que siempre la han definido.

La Fiesta de los Patios de Córdoba son hoy Patrimonio Inmaterial de la Humanidad gracias al patrimonio humano que representan personas que llevan toda la vida cuidando estos recintos y abriendo sus puertas para que todos podamos disfrutarlos. Cuidadores y propietarios hacen posible que Córdoba sea conocida por recintos diferentes, singulares y auténticos. Espacios que representan un modelo singular de convivencia, enclaves que reivindican la cultura y el respeto a una arquitectura singular.

El Ayuntamiento tiene la obligación de conservar y proteger esta cita que es patrimonio mundial, dialogando e impulsando iniciativas que consoliden la vida en esas casas que se abren cada año para que miles de personas disfruten de rincones singulares, plenos de colorido y belleza floral.

Porque los patios son espacios vivos que atrapan cuantas esencias dejan quienes viven en ellos.

Este trabajo contribuye a divulgar lo que son los patios. Para que las nuevas generaciones de cordobeses sigan manteniendo y protegiendo estos espacios que son emoción contenida, respeto a la tradición, mirada al pasado común y una invitación a vivir intensamente el presente.

Para hacer que Córdoba siga creciendo.

José María Bellido Roche
Alcalde de Córdoba

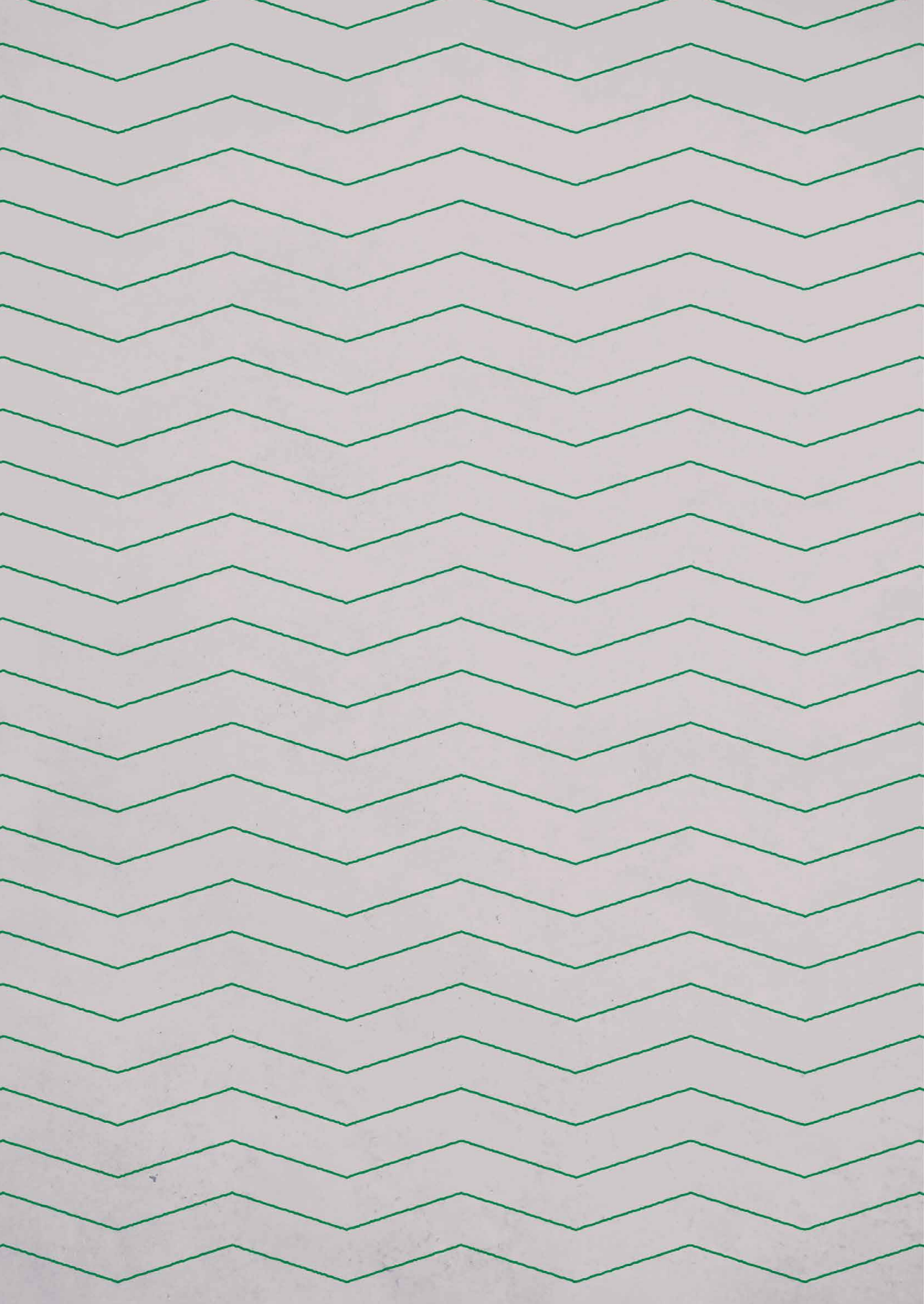

CONOCE LOS PATIOS DE CÓRDOBA 2024



Un año más se acerca la Fiesta de los Patios y desde la Delegación de Educación e Infancia queremos que todos los escolares del municipio de Córdoba puedan conocer estos espacios tan emblemáticos de nuestra ciudad, ofreciendo un programa de visitas por varios patios ubicados en once barrios cordobeses.

La visita a los Patios es una oportunidad no sólo para conocer la arquitectura típica

cordobesa o la historia de las plantas que adornan cada uno de sus rincones, sino, también, el trabajo desarrollado por las personas que los cuidan con mucho cariño y esmero, a lo largo de todo el año, para mostrarlos en mayo a Córdoba y al mundo a través del Festival de los Patios Cordobeses, declarado en 2012 Patrimonio Inmaterial de la Humanidad.

Esta guía ofrece un recorrido por más de 60 patios cordobeses y un conjunto de sugerencias didácticas para que el profesorado las pueda trabajar antes, durante y después de la visita, todo ello con el objetivo de promover el respeto por el patrimonio histórico-artístico, vegetal y ciudadano, como expresión de identidad cultural, contribuyendo a su conservación.

No quisiera finalizar estas líneas sin agradecer a la comunidad educativa por la buena acogida que le dan a este tipo de propuestas didácticas relacionadas con la vida y costumbres de nuestros patios y, por supuesto, a las personas que, año tras año, abren las puertas de sus casas para el deleite de todo ciudadano/a que los visita.

Narci Ruiz Rodríguez

Delegada de Educación e Infancia

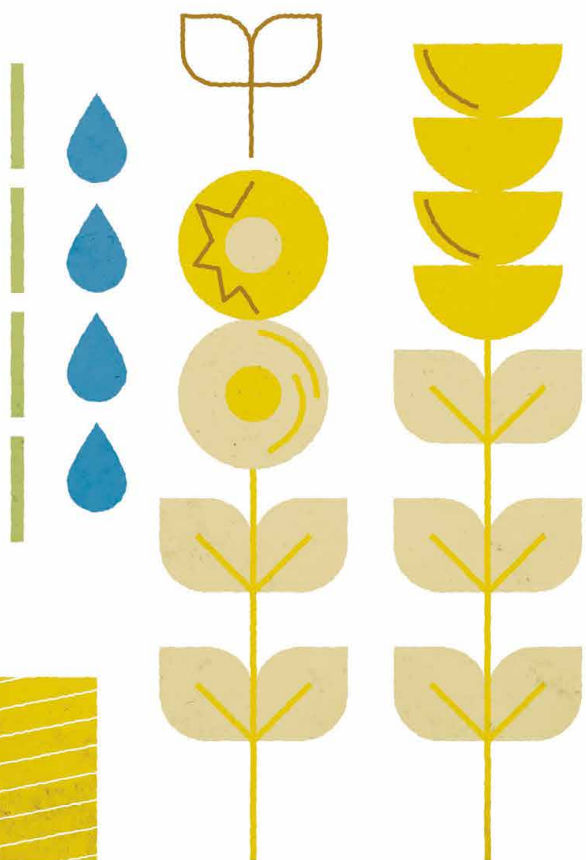
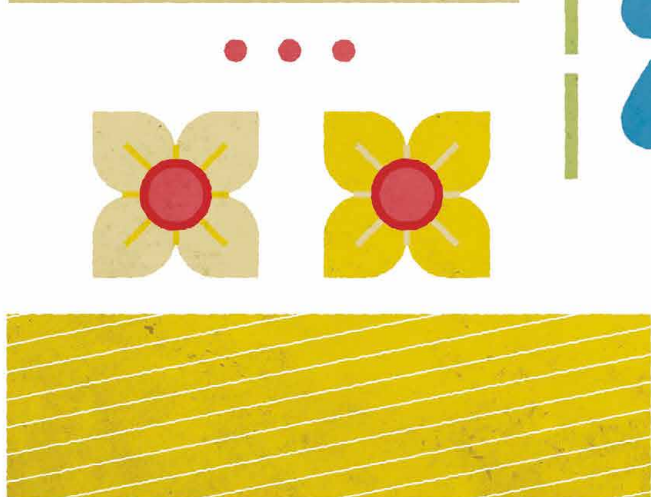



Plano general

PLANO GENERAL

- BARRIO DE SAN ANDRÉS
- BARRIO DE SAN LORENZO
- BARRIO DE SAN AGUSTÍN
- BARRIO CENTRO
- BARRIO DE SAN PEDRO
- BARRIO DE SANTIAGO
- BARRIO DE LA JUDERÍA
- ALCÁZAR VIEJO
- BARRIO DE SANTA MARINA
- BARRIO DE SAN FRANCISCO Y LA CORREDERA
- BARRIO DE LA MAGDALENA

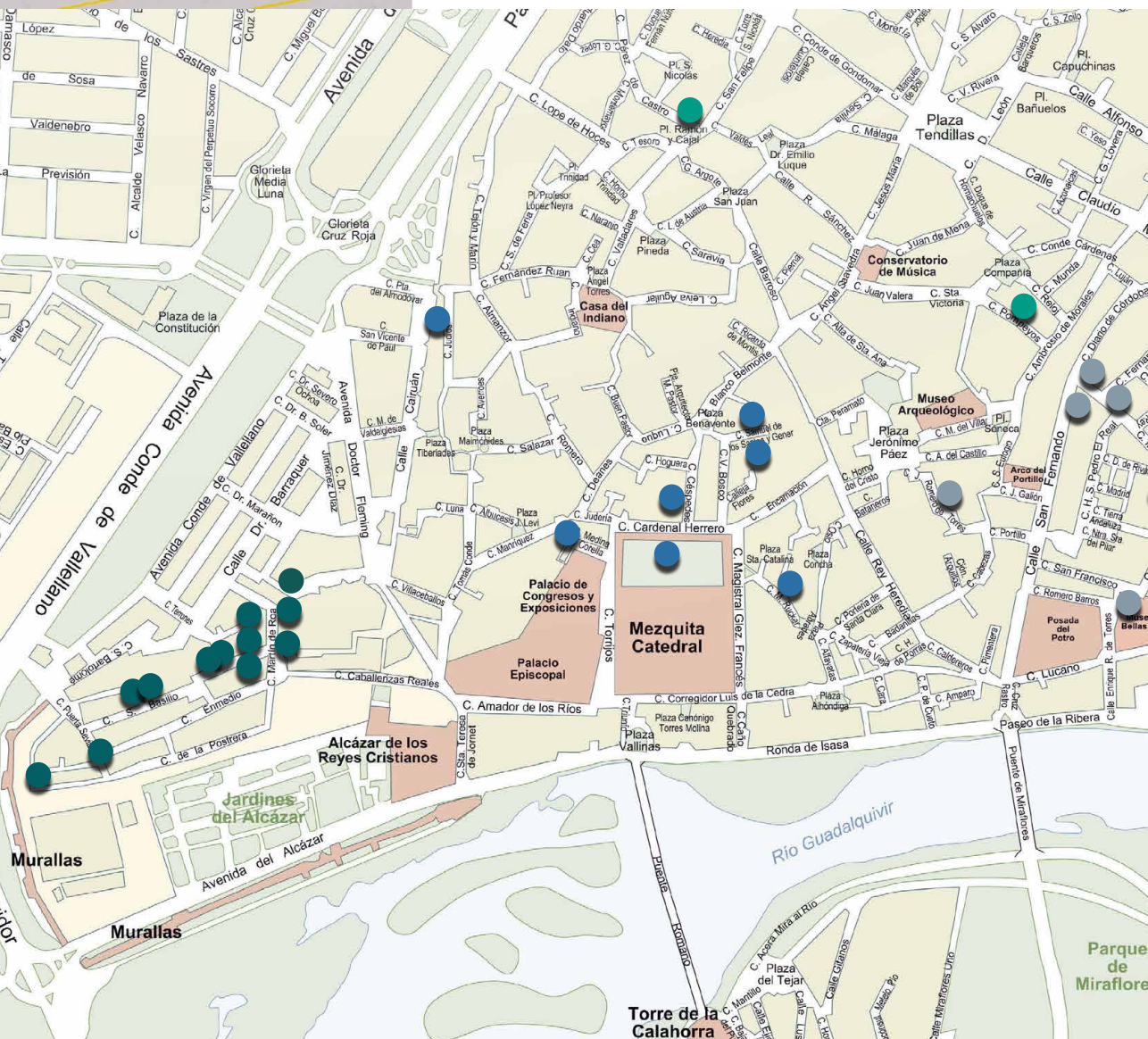





**Breve recorrido histórico
por el patio cordobés**

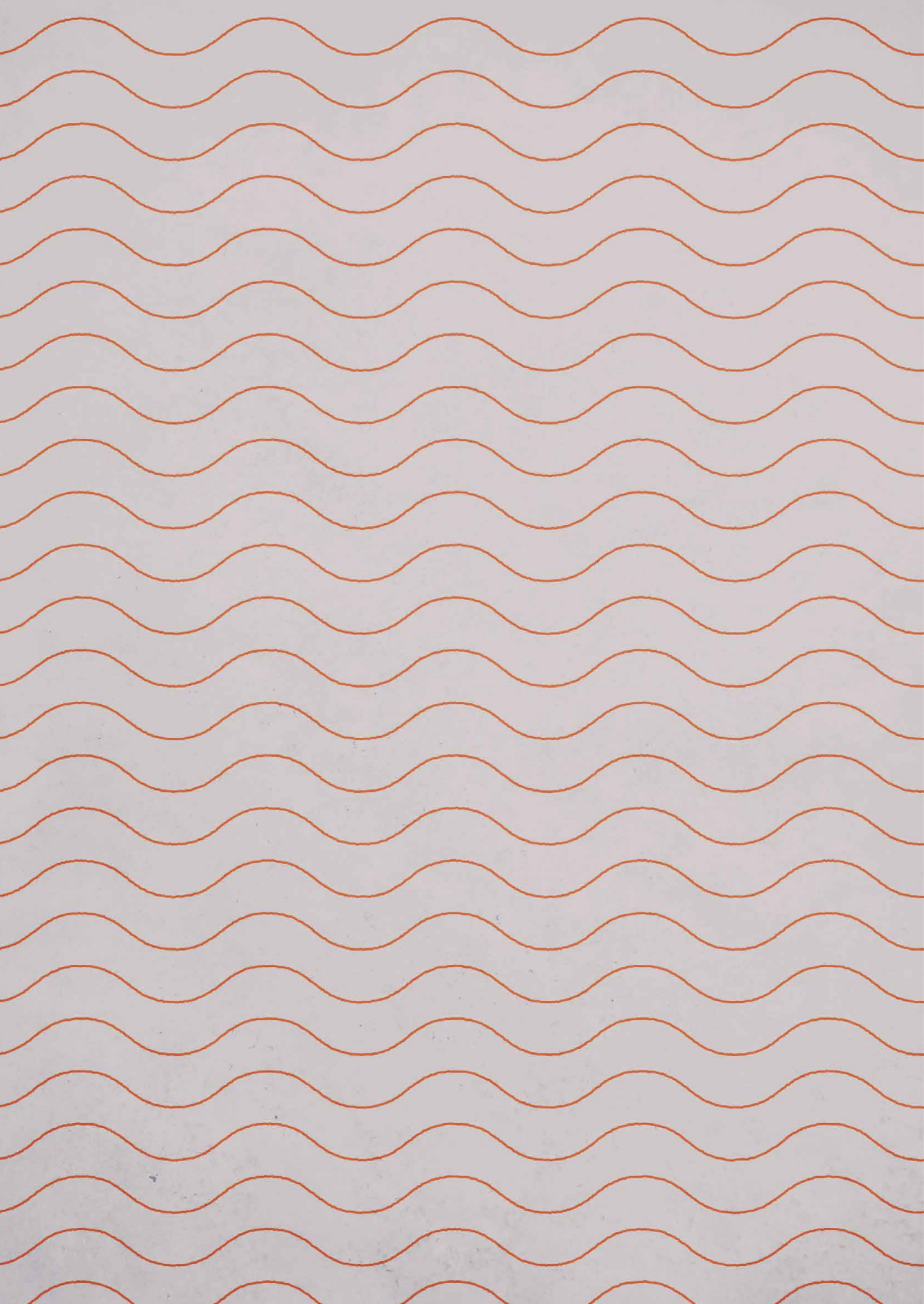

¿QUÉ ES UN PATIO?

Para poder entender este fenómeno cultural, primero hemos de preguntarnos ¿qué es un patio?

Originariamente, un patio fue un simple agujero abierto en el centro de la edificación, a través del cual la casa recibía luz y ventilación en sus estancias, a la vez que creaba un microclima que protegía a los habitantes de los rigores del exterior. Dicho de otro modo, el patio es aquella parte de una construcción que carece de techo y que, por lo general, se destina a la recreación para que los moradores o los usuarios del edificio puedan disfrutar al aire libre. La ventaja de los patios es que permiten hacer uso de un espacio abierto en cuanto a su diseño, pero privado en cuanto al acceso. A este respecto, cabe señalar que la casa de patio es un fenómeno típico de los pueblos que habitan la cuenca mediterránea.

El diseño del patio puede tener diferentes características. En las casas destinadas a viviendas de una sola familia, suele ubicarse en el fondo o en la entrada de la residencia. Cuando se trata de inmuebles que alojan a varias familias, en cambio, el patio suele situarse en el medio del edificio. Es frecuente que un patio combine zonas pavimentadas con otras donde el suelo está formado por tierra o césped. Cuando la totalidad de la superficie al aire libre de una casa está cubierta de césped, se habla de jardín y no de patio.

El patio puede estar rodeado por tapias que lo separen de otros patios vecinos o de la vía pública, o rodeado completamente por el resto de piezas del mismo edificio. En todo caso será una zona sin techo, opcionalmente cubierta con porches, galerías interiores con columnas, vigas o arcadas para soportar la estructura del cobertizo. Su suelo puede estar pavimentado, o poseer una zona ajardinada. En cualquier caso, suele disponer de un sistema de drenaje o de evacuación del agua de lluvia para evitar así su acumulación. Como veremos a continuación, las casas romanas (domus) solían disponer de un depósito de agua, o impluvium, que se llenaba directamente con la lluvia.

¿Cuál es el origen del patio cordobés?. Hay autores que trasladan sus orígenes a las civilizaciones orientales de Persia o Arabia, donde indudablemente se dan este tipo de construcciones, si bien en el caso de nuestros patios hemos de buscar sus raíces más lejanas en la antigua Grecia. Los griegos construían sus casas normalmente de adobe con una distribución organizada en torno a un patio central interior, que destacaba por su sobriedad y ausencia total de elementos ornamentales. En estas casas solía reservarse la zona más alejada de la calle, y del propio patio central, para las dependencias de las mujeres, las cuales estaban organizadas en torno a un jardín privado.

Este tipo que podríamos calificar como básico, pasa al mundo romano. En la antigua Roma, las familias ricas vivían en domus, casas amplias y confortables que se organizaban en torno a un patio central denominado atrium. Además de la domus existían otros dos tipos de viviendas: las villas o casas de campo de las clases más acomodadas y las insulas o casas de vecinos, propias de las grandes ciudades como Roma, carentes de patio y con nulas condiciones higiénicas. A la domus se accedía a

CONOCE LOS PATIOS DE CÓRDOBA 2024

través del vestibulum que conducía a un patio cubierto llamado atrium con una abertura central llamada compluvium y un pequeño estanque, era el impluvium, donde se recogía el agua de lluvia que se guardaba en una cisterna subterránea. A diferencia de sus precedentes griegos, el atrium constituía el escaparate donde la familia propietaria hacía alarde de su nobleza mediante la exhibición de las estatuas de los antepasados, junto a las que se instalaba el altar para los lares o dioses del hogar. Por influencia griega, al fondo de la vivienda acabó construyéndose un patio ajardinado rodeado de columnas llamado peristilo que, con el paso de los años, se transformó en el centro de la vida de la casa.

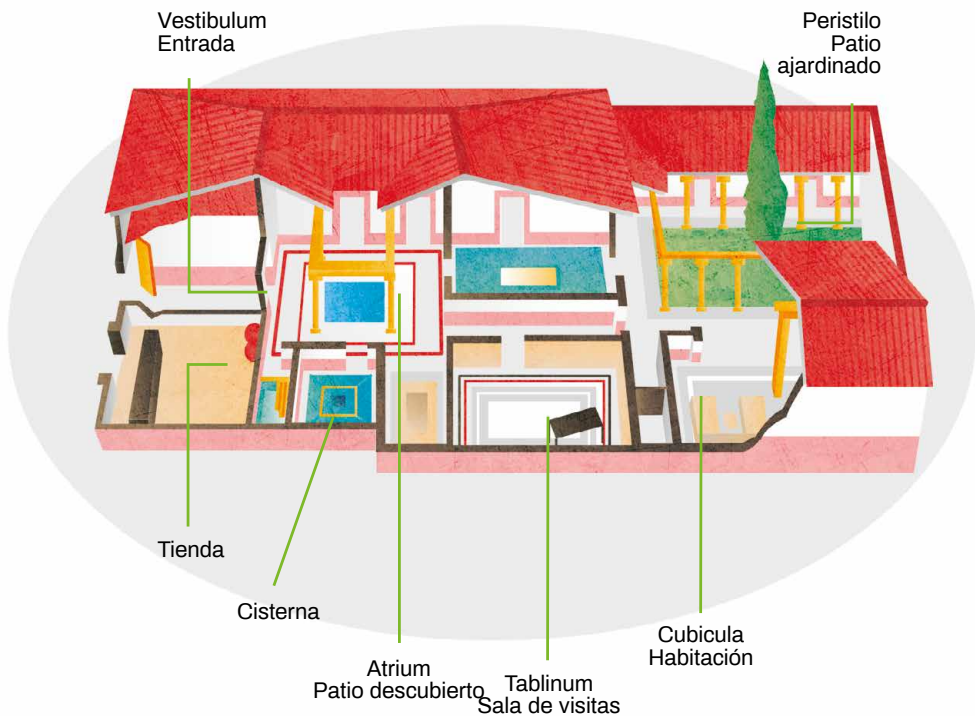

Cuando la península Ibérica es conquistada por las huestes musulmanas en el 711, se encuentran con la herencia dejada por romanos y visigodos, transformándola para adaptarla a su cultura y religión, creando un mundo interior que gira en torno al patio. Vista por fuera, la casa musulmana carece de elementos que puedan indicar lo que se encuentra en su interior, si acaso, el único elemento alusivo al nivel social era la puerta, indicativa de que se era un buen musulmán pues en ella aparecía grabada la fecha en que había peregrinado a la Meca y se colgaban los recuerdos traídos del viaje, por eso cuidaban con esmero la talla de la misma, así como su decoración. En consecuencia, para el mundo musulmán la casa se entiende como el núcleo domésti-

CONOCE LOS PATIOS DE CÓRDOBA 2024

co "el harén", territorio inviolable de la mujer, en torno al cual se desarrollan las demás funciones de la misma¹. En ésta, las áreas de los hombres y las de las mujeres quedaban separadas por una cortina de estera o tela que era religiosamente respetada, respondiendo de este modo a las prohibiciones y exigencias del Corán, aunque esas obligaciones ya existían con anterioridad. En este sentido, la altura del muro debe ser tal que las zonas domésticas de la casa no sean vistas desde el exterior. No hay huecos en la parte baja y, de haberlos, tienen que estar por encima de la altura de los ojos de los transeúntes. En la planta alta los huecos suelen tomar mayores dimensiones, pero en cualquier caso, incluso los que se abrían al patio, se cerraban con celosías y cuerpos saledizos o "ajimeces", de manera que en caso de que el marido invitara a algún pariente o amigo, la mujer pudiera conocer lo que ocurría en su casa y participar de la vida social y doméstica, sin ser descubierta.

En la cultura islámica el patio está presente en todas las construcciones. La vida al aire libre y un cielo radiante condiciona la localización de las habitaciones y determina la existencia del patio, por lo que el sol es el responsable tanto del diseño de la vivienda como de la decoración de las fachadas a base de relieves poco profundos o decoraciones planas. Elemento fundamental en esta arquitectura es la presencia de agua en abundancia, signo de posición social a la vez que elemento fundamental para el reposo y la comodidad.

Para concluir esta breve descripción de la casa árabe, hemos de referirnos a su entrada. Razones de seguridad y, sobre todo, para facilitar el regreso de las mujeres al harén, hacen que ésta sea retorcida, angosta y única hasta llegar a la amplitud y luminosidad del patio.

La conquista castellana en 1236 no supone la transformación del urbanismo cordobés, por lo que se va a mantener intacta la trama viaria de calles estrechas e irregulares, donde van a destacar las grandes parcelas ocupadas por conventos, casas palaciegas o edificios públicos, correspondiendo las de menor tamaño a las viviendas cuya tipología responde a la heredada casa-patio. Esta estructura va a mantenerse, prácticamente inalterable hasta mediados del siglo XIX cuando, la necesidad de ofrecer albergue a la creciente población inmigrante, procedente de las zonas agrícolas, hace que muchas de las antiguas casas nobiliarias pasen a convertirse en el prece-



¹ ORTEGA ANDRADE, Francisco; en @editorial.dca; Departamento de Construcción Arquitectónica; Escuela de Arquitectura Universidad de Las Palmas de Gran Canaria; Redacción; Colecciones C174 La construcción doméstica. La casa árabe; 2008.

dente más inmediato de las modernas casas de vecinos, habitadas por gentes carentes de recursos que se van a ver obligadas a malvivir hacinadas en cuchitriles compartiendo cocina, lavaderos, pozo y letrinas con el resto de moradores de la vecindad. Poco a poco, estas gentes humildes van a ir transformando el patio en una sinfonía de colores, aromas y olores. Primero será el encalado de las paredes, luego llegarán las plantas y las flores: macetas con aspidistras, helechos, geranios, jazmines, narcisos, rosas, gitanillas, claveles, damas de noche, dompedros y un largo etcétera que transportan a tiempos pasados plenos de misterio y exotismo.

CÓRDOBA EN LA LITERATURA VIAJERA

El mundo de la Ilustración de finales del siglo XVIII despierta un interés inusitado por el conocimiento y, de ahí, la necesidad de viajar. Estos primitivos turistas van a dar origen a un género literario: la literatura de viajes y sus autores serán conocidos como los “viajeros románticos”, personajes que van a sentir una especial atracción por nuestro país y muy especialmente por el triángulo determinado por las ciudades de Granada, Sevilla y la propia Córdoba. Seguimos en este apartado los trabajos publicados por el profesor López Ontiveros en su obra titulada *La imagen geográfica de Córdoba en la literatura viajera*.

En las postrimerías del siglo XVIII, Antonio Ponz encuentra que «*el caserío es mejor por dentro que exteriormente. Las casas por lo común tienen sus patios, con pórticos de columnas de mármol, y en ellas jardines de flores, naranjos y otros árboles, y sus fuentecillas de agua perenne. Las habitaciones cómodas, espaciosas y muy aseadas, con sus resguardos para el estío*»². Se está refiriendo a las casas nobiliarias que todavía perviven en la ciudad. Esta afirmación va a ser una constante entre estos curiosos empedernidos: trazado laberíntico de las calles de la ciudad, casas blancas con ventanas enrejadas y patios con galerías.³ Por otra parte, también coinciden en señalar como algo genuinamente cordobés «*sus frutos y flores tropicales*», o africanas, que no se alojan desde luego en los jardines públicos -escasos en la ciudad e inexistentes en el casco histórico- sino en patios, huertas y jardines privados y en los balcones. De entre aquéllos las plantas más exaltadas son la palmera, el naranjo, el limonero e incluso el platanero.»⁴

A mediados del siglo XIX, ante los patios de Córdoba, Godard utiliza las expresiones “*paraíso terrestre*” y “*jardín del Génesis*” como podemos comprobar a continuación: «*He aquí sus calles estrechas, pero pavimentadas y limpias; sus casas blancas con rejas verdes y en el centro de las casas construidas en cuadrado, esos patios, rodea-*

² PONZ, A.; *Viaje de España, en que se da noticia de las cosas más apreciables, y dignas de saberse, que hay en ella*. Tomo XVII. Trata de Andalucía. Madrid, Viuda de D. Joaquín Ibarra, 1972, p. 70. Citado por LÓPEZ LÓPEZ ONTIVEROS, Antonio; en *La imagen geográfica de Córdoba en la literatura viajera*. Córdoba, Publicaciones del Monte de Piedad y Caja de Ahorros de Córdoba, Cajasur, 1991, pg. 26.

³ LÓPEZ ONTIVEROS, A., Op. Cit., pg. 39.

⁴ LÓPEZ ONTIVEROS, A., Op. Cit., pg. 40.



dos a veces de galerías en arcadas. Este es el salón, el parterre, el paraíso terrestre pues en comparación no valen nada las habitaciones más suntuosas de los palacios del Norte. Los plataneros de hojas inmensas, los naranjos, los limoneros, los jardines los llenan con sus suaves emanaciones y los decoran con sus flores y frutos; ellos expanden su frescor delicioso, aumentado frecuentemente por el murmullo inagotable de una fuente. Un poeta lo hace notar: Dios no ha colocado a nuestros primeros padres en un palacio, sino que todos los pueblos, como el Génesis, han ubicado la felicidad en un jardín.

En medio de los ardores del verano, cuando el turista camina con dificultad (...), su frente sudorosa recibe al pasar por el umbral de estas moradas encantadoras los efluvios olorosos y refrescantes de los patios misteriosos»⁵; mientras que Mackenzie escribe: «... las casas se enjalgaban primorosamente de blanco, cada una de ellas con ventanas enrejadas y sus

zaguanes, y encima un balcón saliente, adornado con narcisos, claveles y rosas, y de vez en cuando un pequeño limonero...»⁶

Por último, Edmondo de Amicis, ya en el último tercio del siglo XIX, realiza un viaje por la España de Amadeo I de Saboya. A estas alturas de siglo la ciudad apenas ha cambiado con respecto a décadas precedentes, aunque sigue despertando en el viajero las mismas sensaciones y admiración:

«La calle es estrecha; las casas pequeñas como las cabañas que se elevan sobre las colinas artificiales de los jardines, son casi todas de un solo piso, con ventanas a poca distancia del suelo, techos que se alcanzarían con el bastón y paredes resplandecientes de blancura. La calle da la vuelta; miro; no veo a nadie, no oigo ni un paso, ni el menor rumor... Me meto en otra calle; casitas blancas, ventanas cerradas, soledad, silencio.

Avanzo, con todo; la calle tan estrecha que no podría pasar por ella un coche, serpentea, y a derecha y izquierda se ven otras calles desiertas, otras casas blancas, otras ventanas cerradas. Llego a una pequeña plaza; todo está cerrado, nadie aparece.

⁵ GODARD, L.: *L'Espagne. Moeurs et paysages, histoire et monuments*. Tours, Ad Mame et Cie, Imprimeurs-Libraires, 1862. Citado por LÓPEZ ONTIVEROS, A., en *La imagen geográfica de Córdoba en la literatura viajera*. Córdoba, Publicaciones del Monte de Piedad y Caja de Ahorros de Córdoba, Cajasur, 1991, pg. 40-43.

⁶ MACKENZIE, A.S.: *A year in Spain by a young American*, Boston, Hilliard, Gray, Little and Wilkins, 1928 pp. 262-4. Citado por LÓPEZ ONTIVEROS, A., en *La imagen geográfica de Córdoba en la literatura viajera*. Córdoba, Publicaciones del Monte de Piedad y Caja de Ahorros de Córdoba, Cajasur, 1991, pg. 57

Entonces empieza a penetrar en mi corazón una sensación de vaga melancolía como nunca había experimentado... Por encima de muchas azoteas se elevan las palmeras de los jardines de las casas... Todas las calles se parecen; las casas no tienen más allá de tres o cuatro ventanas; ni una mancha, ni grieta en las paredes, que son limpias y lisas como una hoja de papel...

¡Un patio!. ¿Cómo describir un patio?. No es un patio propiamente tal, ni un jardín, ni una sala: es a la vez estas tres cosas. Entre el patio y la calle hay un vestíbulo. A los cuatro lados del patio se elevan cuatro columnas que sostienen a la altura del primer piso una especie de galería cerrada de grandes vidrieras; sobre la galería se extiende un toldo que da al patio. El vestíbulo se halla embaldosado de mármol y la puerta, con columnas que rematan en bajorrelieves cerrada por un ligero enverjado de hierro de bonito dibujo. En el fondo del patio, frente a la puerta, se eleva una estatua; en el centro una fuente y alrededor sillas, mesas de labor, cuadros y macetas de flores. Corrí a otra puerta: otro patio, paredes cubiertas de yedra, y un círculo de nichos con estatuas, bustos y urnas. Miré por una tercera puerta: un patio con paredes adornadas de mosaicos, una palmera en el centro y alrededor una masa compacta de flores. Una cuarta puerta: después del patio otro vestíbulo, después de éste un segundo patio, en el cual se ven otras estatuas, otras columnas y otras fuentes. Y todos estos atrios y estos jardines son tan hermosos y limpios que se podría pasar la mano sin ensuciársela por las paredes y el suelo: y frescos, perfumados e iluminados con una luz incierta y vaga que aumenta la belleza y el misterio...

¡Ah! ¡No es un suelo! ¡Madrid, Italia, Europa están lejos de aquí! Aquí se vive otra vida, se respira el aire de otro mundo: ¡Estoy en Oriente!»

¿CÓMO ERA LA VIDA COTIDIANA EN LAS CASAS DE PATIO?

El periodista cordobés, Ricardo de Montis y Romero (1871-1941) realiza un magistral retrato de la Córdoba del último tercio del siglo XIX y primeros del XX a través de sus crónicas, luego recopiladas en once tomos de cuatrocientos cuarenta y cinco artículos sobre temas cordobeses publicados en el Diario de Córdoba entre 1915 y 1929, en las que también se incorporan referencias a años y siglos anteriores, bajo el título general de *“Notas Cordobesas. Recuerdos del pasado”*⁷; personajes, situaciones, costumbres, paisajes, acontecimientos históricos y cotidianos, nada escapa a su aguda pluma por lo que la casa cordobesa será objeto de varios artículos en los que es descrita con exquisita riqueza y precisión.

Imagen muy ajustada a la realidad de nuestras casas de vecinos de mediados del pasado siglo, aunque aplicable a épocas precedentes e incluso posteriores, nos la ofrece el periodista Sebastián Cuevas, en su novela titulada *“La Casa de los Muchos”*⁸,

⁷ DE MONTIS ROMERO, R.: *“Notas Cordobesas. Recuerdos del Pasado”*; Once tomos, edición facsímil. Córdoba, Publicaciones del Monte de Piedad y Caja de Ahorros de Córdoba, Cajasur.

⁸ CUEVAS NAVARRO, S.: *La Casa de los Muchos*; Ayuntamiento de Córdoba, Ediciones de la Posada, Córdoba, 1989.

obra de corte costumbrista, en la que relata las peripecias vitales de cincuenta y ocho familias que vivieron en esa popular casa, que estuvo situada en Campo Madre de Dios y que desapareció con la urbanización del conocido entonces como *"Polígono de la Fuensanta"*. Por ella desfilan, como señala el propio Cuevas, todo un enjambre de *"menestrales y humildes"* aunque sin rencores, en un abigarrado fresco de la Córdoba popular y marginal.

Para Ricardo de Montis la casa cordobesa es como un «... viejo caserón, bañado constantemente por el sol y perfumado por las brisas de la Sierra, donde se vive en familia (...) Porque todos los moradores de cada una de esas casas constituyen una verdadera familia, heterogénea y numerosa, unida por los vínculos del afecto.»⁹ Cuando esto escribía se lamentaba de que estas casas típicas solamente se encontraban en los "barrios bajos" de la población que, por entonces, comenzaba a sustituir la vivienda tradicional por los modernos bloques de apartamentos. En términos muy parecidos describe Cuevas su Casa de los Muchos que fue un «... corral o casa de vecinos donde vivimos la gente que circulamos en esta historia...». La vecindad se distribuía entorno a once patios cuyas paredes estaban cuajadas de «...arriates con sus yerbaluisas y sus jazmineros y sus miramelindos y sus geranios que durante el día equilibran los tufos. Cuando llega la noche y se echan las pestes ya es una gloria con la querella de la brisa con las damas de noche y los dondiegos»¹⁰ Las habitaciones donde se apiñaba aquella variopinta corte de los milagros eran denominadas «... salas, por engrandecer las cosas y que, en realidad, son un cuarto-alcoba separados por una cortina ajerezada a rayas azules y blancas, como los colchones. Que siempre resulta más barato un retal que un tabique o una puerta y además deja pasar el aire necesario contra el sofoco de las siestas y las noches de la calina, cuando se paran las estrellas sobre los emparrados y enloquecen los grillos; cuánto más necesaria esta ventilación cuando siempre son demasiados los colchones y jergones bajo un sólo techo»¹¹

Entre el variopinto paisanaje que poblaba las antiguas casas de vecinos, aparecía en lugar destacado *"la Casera"*, de quien anota con fina ironía que «... para el desempeño del cargo que ejerce impúsose la mujer al hombre mucho antes de que se hablara de feminismo...»¹². Entre sus funciones destacaba el cierre de la puerta de la calle así como la organización de la mayoría de los servicios y faenas de la casa: cada sábado le tocaba a una vecina barrer la puerta, cada semana se asignaban las vecinas que podían utilizar la pila para el lavado de la ropa, cada mes se daban *bajeras*¹³ a la fachada, cada noche encender el farol del portal, cada vez que se rompe la sogá del pozo sustituirla por una nueva y, en general, todo lo que afectaba a la convivencia diaria de la comunidad. A este respecto es ilustrador el siguiente párrafo extraído de obra de Sebastián Cuevas: «...y las mujeres sacaron las escobillas de blanquear y los cubos de cal, que se apagó más de un saco en una pila, y sacaron las brochas de pintar de aceite la cinta de la losa y la 'Casa de los Muchos' entró otra vez en su

⁹ DE MONTIS ROMERO, R.: *Ibid.*; Tomo I, pág. 59.

¹⁰ CUEVAS NAVARRO, S.: *Ibid.* Página 10.

¹¹ CUEVAS NAVARRO, S.: *Ibid.* Página 14.

¹² DE MONTIS ROMERO, R.: *Ibid.*; Tomo I, pág. 60.

¹³ Expresión popular para designar el zócalo o las partes bajas del muro.

CONOCE LOS PATIOS DE CÓRDOBA 2024

paz y los niños reemprendieron sus juegos y al llegar la noche del domingo todo era contentamiento...»¹⁴

En su recorrido por la casa de vecinos tradicional, Montis señala que en la misma existían dos dependencias que destacaban sobre las demás: la habitación más amplia del piso bajo que tuviera ventanas a la calle y el patio. En el primero de los casos, el inquilino estaba obligado a cederla en determinadas ocasiones, tales como la erección de altares para el Jueves Santo, la instalación de cruces de Mayo, o para celebrar velatorios, era el “escaparate” a través del cual la vecindad mostraba al exterior su rica vida interior.

En cuanto al patio, es descrito como una mezcla de jardín y huerto «... *encanto de los extranjeros y admiración de los artistas...*»¹⁵ en el que sus paredes aparecen cubiertas de «...*enredaderas trepadoras, verde yedra y olorosos jazmines; en su frente elévase el macetero, pirámide esbelta llena de flores, que sirve de nido á polícromos insectos y delicadas mariposas; en los arriates que lo rodean hay bellos rosales y frondosos dompedros; en el suelo una alfombra de manzanilla; en la tosca balaustrada de madera, pintada de azul rabioso, que limita la galería del piso alto, innumerables jarras llenas de claveles reventones...*»¹⁶. En las fechas que describe Montis, finales del siglo XIX y comienzos del XX, la presencia del dompedro, tanto en los patios como en las fachadas de las casas, era muy frecuente con sus características flores blancas, amarillas, violetas y jaspeadas. Presentaban pavimento de menudas piedras, formando artísticas labores, conocidas como enchinado cordobés. Entre las plantas que lo exornaban, amén de las enredaderas, rosales, manzanillas, claveles y dompedros, ya citadas, aparecen los naranjos, el jazmín, el rosal de pasión y el aroma, especie de acacia con ramas espinosas cuya flor es la aroma; los arriates de alelís, copetes, llagas de Cristo conocidas también como capuchinas, tacos de reina, espuelas de galán, flor de la sangre, marañuela, mastuerzo de Indias o pelón, albahaca «...*y otras muchas plantas y flores que ya pasaron de moda, sin que faltaran las yerbas medicinales como las malvas y la uña de león para cicatrizar las heridas...*»¹⁷

Con la llegada del verano y a la entrada del invierno, habitaciones, patios y corrales eran blanqueados con “*purísima*” cal de Cabra que, en opinión de Montis desinfectaba «... *mejor que muchos de los usados en la actualidad y la fachada también blanquábase en los días próximos a la Semana Santa o a la festividad del Corpus Christi...*»¹⁸. El patio actuaba como centro vertebrador de la vecindad, además de servir como punto de iluminación y ventilación y buen atemperador de los rigores climáticos, especialmente durante la canícula estival. A él daban todas las estancias de la casa y allí se realizaba buena parte de la vida diaria: lavado y secado de la ropa, preparación de las comidas en las cocinas comunales, etc. De nuevo, es Sebastián Cuevas quien nos ilustra esta realidad: «...*La casa olía, como habitualmente, a guisos encontrados, donde la nuez moscada que adobaba alguna gallina sacrificada por atrancársele un huevo, o que beneficiara un guiso de gato, que más de uno de los que amaestraba y*

¹⁴ CUEVAS NAVARRO, S.: *Ibid.* pág. 108.

¹⁵ DE MONTIS ROMERO, R.: *Ibid.* Tomo I, pág. 61

¹⁶ DE MONTIS ROMERO, R.: *Ibid.* Tomo I, pág. 61-62

¹⁷ DE MONTIS ROMERO, R. *Ibid.*; Tomo IV, edición facsímil, pág. 66.

¹⁸ DE MONTIS ROMERO, R. *Ibid.*; Tomo IV, edición facsímil, pág. 69.

CONOCE LOS PATIOS DE CÓRDOBA 2024

pastoreaba la Josefina en el Corralón de Casana, acabó guisado en los fogones de la corrala. Estos olores, digo, se peleaban con el hedor de bullir las coles o el hervor primerizo de un pucho de lentejas, guisos que en la cocina común o en los anafres, junto a los quicios, despedían olores y chisporroteo...»¹⁹. Asimismo, era el centro de reunión en las noches de verano, después de regar el piso, los vecinos se sentaban en animada tertulia hasta que llegaba la hora de ir a la cama, marcada para las 11 de la noche.

Las gentes que habitaban aquel particular patio de Monipodio, tenían una forma de hablar que, si bien no era distinta a la del resto de la población, era «...dueña de un motejerío y una parla marisabidilla, llena de refranes, dimes y diretes que se enseñan y aprenden de unos a otros en esta escuela o miga de perra gorda que son los patios, los corrales, salas y oficialías del lugar, que más parecería un cortijo, de no ser porque está dentro de la ciudad...» Entre ellas eran frecuentes las broncas y trifulcas, siempre relacionadas con la convivencia diaria aunque «... las mismas comadres que por las mañanas se sacan las tiras de pellejo o se arrancan el moño en el lavadero, andan juntas por la tarde...»²⁰ porque, al decir de nuestro autor, lo importante era «... estar juntos y hablar de lo que sea y no pensar en la miseria ni en el hambre de cada día, que mañana será otro día...»²¹. Sin embargo, la precariedad de la situación no era óbice para que en la vecindad existiera un sentimiento muy vivo de solidaridad «...porque, al final, siempre habrá algún vecino que, viendo que no se enciende la hornilla, acuda con una taza de caldo...»²²

La vida de este enjambre de miseria no exenta de dignidad, discurría lenta y sosegadamente en aquellos patios, especialmente durante la temporada estival, cuando los rigores de la canícula empujaban a sus moradores a refugiarse «...debajo del olor de la noche, que era una revolución de albahacas y damas de noche y flores del naranjo y se contaban las cosas de los veranos, que eso era por temporadas como los juegos...»²³. Previamente, la vecina encargada por la “Casera” de realizar las labores comunes se encargaba de dejarlo todo preparado para el momento de la tertulia, como podemos comprobar a continuación: «...El suelo humeaba, recién regado por Bonosa, que andaba de semana y que, uno tras otro, sacaba cubos de agua del pozo y los echaba por las aceras, por el terrizal, palmeando, por los empedrados junto al portón, mientras que sus hijas y la madre del Siete Veinte y la municipal a la que ayudaban Andrés y Juan, el cochero, regaban macetas, arriates, gradillas del albahaquero y toda la geografía de paredes convertidas en jardines colgantes y patios, que como decimos es una Babilonia con tanta alcayata, tanta maceta por galerías, ventanas, alféizares, alfiles.»²⁴ Una vez finalizadas estas tareas, todo el mundo sacaba sus «...sillas, las mecedoras y las hamacas a los patios, cada uno cerca de su sala y las conversaciones iban de puerta en puerta...»²⁵

¹⁹ CUEVAS NAVARRO, S.: Íbid. Pág. 149.

²⁰ CUEVAS NAVARRO, S.: Íbid. Pág. 10.

²¹ CUEVAS NAVARRO, S.: Íbid. Pág. 13.

²² CUEVAS NAVARRO, S.: Íbid. Pág. 13.

²³ CUEVAS NAVARRO, S.: Íbid. Pág. 62.

²⁴ Cuevas, S.: Íbid. Pág. 67.

²⁵ Cuevas, S.: Íbid. Pág. 68.

UN MONAGUILLO MUDO: HISTORIA VERÍDICA DE UNA CASA DE PATIO

Aquella noche de mediados de julio, la conversación de las vecinas sentadas a la puerta de la casa nº. 1 de la plaza de Don Arias, conocida popularmente como *la casa de paso de San Rafael*, giraba en torno al mal rato que habían vivido horas antes, cuando el *Pepe de Josefita* y la *Marinati* se habían perdido por la ciudad. Ocurrió muy deprisa, durante la siesta, cuando el sol caía con todo su peso y los vecinos se guarecían al amparo de los gruesos y umbrosos muros de las casas de patio.

A esas horas en las que el caserío se presenta como una sinfonía de colores delimitados por fuertes claroscuros, en la que se mezclan el blanco de las cales reverberantes de las fachadas, a tramos manchadas de oscuro, con las líneas abullonadas de marrones, grises, rosas y verde oscuro del sediento enchinado cordobés, mientras que, por encima de los tejados, al ritmo monótono y cansino que dibuja la teja árabe, serpentean estrechas cintas de intenso *azul Klimt*. Fue entonces cuando, en un volver de cabeza, aprovechando la tranquilidad del momento, los dos intrépidos exploradores se echaron a la calle y se perdieron.

El *Pepe* era el menor de seis hermanos. Niño travieso, juguetón, nervioso y desinquieto, no había quien hiciera carrera de él. Peinado al estilo Pablito Calvo en su papel de *Marcelino pan y vino*, siempre estaba tramando algo. De familia humilde, apenas conoció a su padre, por lo que gracias a la entereza de su madre la extensa prole pudo salir adelante en aquellos años de incipiente desarrollismo, de pantalones

cortos heredados, con culeras para tapar viejos destrozados, y de joyos de pan con aceite y azúcar para merendar. Simpático y hábil con la bandurria, logró un puesto en la estudiantina que, por aquellos años, fundara el párroco de San Lorenzo, don Juan Novo, cuyo éxito más sonado fue su actuación en un programa dominical de TVE.

La *Marinati*, por el contrario, era una niña dulce y nada traviesa, hija de padre ferroviario y madre dedicada a sus labores. De pelo y tez claros, su rostro aparecía enmarcado por sendas gruesas trenzas que acentuaban la redondez de su cara infantil. Para mi madre era la niña más bonita de la casa. Su familia fue la primera de la vecindad que adquirió un televisor allá en los primeros años de la década de los sesenta del pasado siglo, lo cual su-

puso toda una revolución social que vino a alterar nuestros ritmos vitales, especialmente de los más pequeños que, con toda la naturalidad del mundo, incluimos el comedor de esta familia en nuestro ámbito de juegos y diversión, para disfrutar con aquellos primeros dibujos animados y las incipientes retransmisiones taurinas o deportivas.



CONOCE LOS PATIOS DE CÓRDOBA 2024

Al final de las penumbras que se cernían sobre la calle que recuerda al padre Roelas, la luz de la plaza de San Lorenzo se mostraba tentadora y apetecible por lo que, cogidos de la mano, ajenos a las consecuencias que pudieran derivarse decidieron que, con cinco años cumplidos, ya eran suficiente mayores para descubrir el mundo por su cuenta. ¿Qué sorpresas? ¿Qué aventuras les depararía aquel lugar tan cercano y tan lejano a la vez? En aquellas fechas esta plaza aparecía presidida, además de por la sombra del portentoso templo fernandino, por una fuente que surtía de agua a la población aldeaña y que poco después fue sustituida por un pequeño jardín en honor del poeta hispano-musulmán, Ibn Hazm, autor de *El Collar de la paloma*, quien viviera en este barrio. Todavía distaba mucho de ser la inhóspita y ruidosa encrucijada de vehículos en que hoy se ha convertido, constituyendo, por el contrario, el centro de la vida de la antigua collación, con tabernas de tanta solera como Casa Gamboa, Casa *Manolo el de las quinielas*, Casa Minguitos o Casa Pepe huevos fritos, junto a las que aparecían negocios de la tradición de la *Picailla*, donde podíamos comprar multicolores kikis o pirulís de azúcar, paloduz de palo, barritas de regaliz y pipas con sal. A modo de gran maestro de ceremonias, disfrutando del frescor que regalaba su templo, aparecía Pepe Bohollo, el último sacristán, departiendo en animada cháchara con los vecinos que acertaban a pasar ante sus dominios.

Al *Pepe* y a la *Marinati* aquellos les pareció un mundo excitante, cautivador y misterioso que los invitaba a seguir su marcha, entre risas y bromas, despreocupados. Por la calle de María Auxiliadora, pasaron ante la taberna de Ordóñez con sus preñados toneles de Montilla y Moriles, el horno de Mortes cuyas espléndidas tortas de aceite eran celebradas por toda la vecindad y se sorprendieron con el griterío que salía de los patios del colegio salesiano, donde cientos de niños disfrutaban del *oratorio*, invento ideado por Don Bosco, antecedente de las actuales escuelas de verano. Un poco más allá, nuestros héroes traspasaron las mismísimas puertas del campo, constituidas por la plaza de los Padres de Gracia y la Puerta de Plasencia, precedidas por el afamado Jardín del Alpargate que, por aquellos años, bajo sus espléndidos olmos aparecía sembrado de bancos pareados de mampostería, alternando con arriates en los que encontraban acomodo setos con celindas, romero, lavanda y demás plantas características del ruedo de la ciudad.

Como era de esperar, la desaparición provocó la alarma de todo el vecindario. En aquella casa vivíamos dieciocho familias unidas con vínculos que, en muchos casos, superaban los propios de la sangre. De inmediato todo el mundo se lanzó a la calle con la incertidumbre propia de quien no sabe si se enfrenta a una travesura, a una desgracia o a ambas cosas a la vez. No quedó rincón por escudriñar, pero los niños no aparecían. Presas del pánico, los hermanos del *Pepe*, la familia de la *Marinati* y los vecinos, decidieron ampliar el radio de búsqueda en un intento desesperado por encontrarlos cuanto antes. Los primeros decidieron dirigirse hacia la Ronda de la Manca, donde un cuñado suyo era propietario de una huerta; mientras que los padres y la abuela de la *Marinati* se dirigieron hacia la calle Montero y San Juan de Letrán. Al cabo, los hermanos del *Pepe* encontraron a la pareja en las inmediaciones de lo que entonces se conocía como *Cañero Viejo*, en el entorno de la actual avenida de Jesús Rescatado. Todo había quedado en un susto, importante, pero un susto al fin y al cabo que, tras las reprimendas de rigor, pronto dio paso a amplias sonrisas por la satisfacción del feliz resultado de la aventura. A pesar de ello, la abuela de la *Marinati*



no acababa de encajar el desenlace porque su amor propio se sentía ofendido por el trato desconsiderado que, en su opinión, le había dispensado un monaguillo en San Lorenzo. Durante los aciagos momentos de búsqueda había entrado al templo donde no encontró al sacristán, pero sí a un joven repeinado y muy serio portando una caja en las manos, revestido con sotana roja y roquete blanco que, por más que la anciana insistió, gritó y gesticuló, mantuvo la mudez más insolente imaginable, por lo que Nati, que así se llamaba la señora, abandonó el recinto sagrado maldiciendo su suerte y acordándose de los ancestros del acólito. Sin embargo, la indignación se tornó en rubor cuando su hija y las vecinas le desvelaron que se había enfadado con el cepillo de la parroquia.

UN CONCURSO CENTENARIO

Aunque hay autores que sitúan su comienzo en 1918²⁶, tenemos constancia que en la feria de mayo de 1919 se convoca un concurso de escaparates y balcones, pero no de patios²⁷. Oficialmente, el Concurso comienza a celebrarse en 1921, organizado por el Ayuntamiento. En aquella ocasión participaron solo tres patios, los de la calle Empedrada 8 que logró el primer premio valorado en 100 pesetas; el de Buen Pastor 7 (actual 17), que ganó 75 pesetas, y el de Almanzor 11 en tercer lugar con un premio de 50 pesetas. Dado el escaso éxito de la idea, el Ayuntamiento no volvió a convocarlo hasta 1933, si bien durante el quinquenio 1925-29 se celebrará un concurso de cruces de mayo en patios y rincones típicos²⁸. En consecuencia, es a partir de este año cuando comienza a celebrarse el concurso, tradición que, en opinión de algún autor cualificado

«...no es nada más que un concurso de embellecimiento de patios populares en peligro de extinción ya que a los menestrales les está dando por abandonar sus típicas casas de vecinos (o sea, habitación con derecho a cocina y W.C., que son comunes) en las que la pobreza y el hacinamiento se disimulan con cal y macetas...»²⁹,

Aunque afortunadamente la inmensa mayoría ha visto algo más que pobreza enmascarada en nuestros tradicionales patios.

²⁶ COBOS RUIZ DE ADANA, J. y ROMERO ALBORNOZ, F.; *“Córdoba se divierte”*, en colección *“Córdoba Capital”* Tomo IV; Ediciones CajaSur; Coordinador general Francisco Solano Márquez Cruz; Córdoba, 1995; pág.: 211.

²⁷ VERDÚ PERAL, A.; Dirección. *“Tiempos de Feria: Historia y Carteles de las Ferias de Córdoba”*, Ayuntamiento de Córdoba. Ed. Diario CÓRDOBA; Córdoba 2007, pág.: 196.

²⁸ MÁRQUEZ, Francisco S.; *“Vamos de patios”*, Diario ABC Córdoba, de 30 de abril de 2021.

²⁹ MÁRQUEZ, Francisco S.; *Guía secreta de Córdoba*; Ed. Al-Borack, S.A.; Madrid, 1976: El patio de mi casa (pág. 237-245)

LAS CALLES DE NUESTROS PATIOS

Como complemento a nuestra visita a los patios proponemos detenernos, siquiera someramente, en algo que habitualmente pasa desapercibido: en el nombre de las calles. Si observamos con un poco de curiosidad, en un buen número de vías del casco antiguo encontramos, debajo del nombre actual, una pequeña placa cerámica que indica la denominación antigua de las mismas, lo que hace que estos rótulos se conviertan en una fuente muy interesante para conocer la historia de nuestra ciudad. Efectivamente, cuando se habla del callejero de una población, normalmente nos preocupamos del dónde está y por dónde se va a un punto concreto de la misma, sin interesarnos de lo que hay detrás de cada uno de los nombres que, a cada paso, nos asaltan. A lo más, en el mejor de los casos, llegamos a reconocer al personaje, lugar o evento recordado en esas frías lápidas callejeras, aunque en un porcentaje muy elevado, tan sólo son eso: nombres que no nos dicen nada y que tal vez despiertan nuestra curiosidad, pero nada más. ¿A qué o a quién alude la calle rotulada con el nombre de Matarratones? ¿Sabemos dónde estaba la Cuesta de San Benito? ¿Y quienes eran los Pleitineros? ¿Y dónde estaba el Curadero de la Seda? ¿Qué historias se esconden detrás de los cerca de dos mil rótulos esparcidos por las calles cordobesas? En nuestro callejero “conviven” reyes, califas, nobles, altas dignidades eclesiásticas y grandes hombres de armas, con gente del pueblo como toreros, plateros o guadamacileros, hasta llegar a los humildes y raciales piconeros. Sin levantar los pies del asfalto, sólo con la imaginación podemos recorrer ciudades, atravesar ríos, escalar picos escarpados y visitar remotas islas. Los poetas alternan con pintores, escritores, imagineros, arquitectos o periodistas interpretando una maravillosa sinfonía de saberes y de artes. Compartiendo un mismo espacio, unidos por el denominador común de la tierra que los vio nacer, se mezclan la prudencia de Séneca con el ardor de los mártires cordobeses, mientras que la ciencia de los sabios musulmanes y judíos rescata para Occidente el saber de la Grecia clásica. La gesta americana también encuentra cumplida representación cordobesa, comenzando por la compañera y el hijo del Descubridor, pasando por intrépidos navegantes, bravos conquistadores, sabios virreyes y clérigos comprometidos que, allá en la lejanía del siglo XV, supieron defender los derechos de la población indígena frente al poder establecido, adelantándose en el tiempo casi quinientos años. Mención destacada hay



CONOCE LOS PATIOS DE CÓRDOBA 2024

que realizar del papel jugado por las cordobesas a lo largo de la historia, algunas de las cuales, por desgracia no todas, han merecido ocupar un lugar de honor en este cuadro multicolor: Santas, mártires o simples religiosas que pusieron sus vidas al servicio de los demás en nombre de la Fe, madres de héroes que exigieron lealtad a sus hijos en nombre de la leche que mamaron; poetisas, escritoras e intelectuales que fueron capaces de superar las trabas y ojerizas de su tiempo; las hijas de los reyes y las damas de la nobleza se mezclan al mismo nivel con bailaoras, saeteras, cantoras y piconeras, en clara muestra de que lo que importa no es la cuna, sino lo que se hace cuando de ésta se sale. En fin, todo esto y mucho más se encierra en el callejero de Córdoba, que es tanto como decir, nuestro pasado, nuestras tradiciones, nuestra historia y también nuestro futuro, porque ante todo y sobre todo, Córdoba es y tiene que ser una ciudad de futuro. Acercarse al callejero de Córdoba supone entrar en contacto con su vida cotidiana, con sus gentes, con sus miserias y con sus resplandores porque, en definitiva, es entrar en contacto con su Historia, nuestra Historia. La cual resulta, al mismo tiempo, cercana y desconocida. Por ello es importante para una ciudad como la nuestra, contar con instrumentos que ayuden a ampliar el horizonte cultural y educativo de su ciudadanía.

Aunque la denominación de los espacios urbanos es un hecho tan antiguo como el de los más primitivos asentamientos humanos, someterla a normas jurídicas precisas es propio de los dos últimos siglos. Durante la mayor parte de la historia la creación de topónimos es una actividad colectiva y más o menos espontánea regida por la costumbre. Efectivamente, la regulación de esta materia es un fenómeno moderno. El nomenclátor urbano va siendo poco a poco asumido por los concejos o ayuntamientos y, consecuentemente, está sujeto a los vaivenes de la moda o de la política.

Con el fin de poder conocer de forma sistemática nuestro callejero, hemos establecido cinco categorías de nombres:

En primer lugar tenemos la topografías ya que el lugar donde se asientan las ciudades suele ser uno de los primeros referentes a la hora de signar el nombre de las calles. En segundo lugar nos encontramos con las calles que tienen relación con aspectos urbanísticos de las misma que le confieren alguna particularidad diferenciadora. En tercer lugar nos encontramos con las calles que aluden a la Iglesia, a su labor asistencias y los hagiopónimos, esto es los topónimos relacionados con los nombres de santos, y, por extensión, con la santidad, lo sagrado y, en última instancia, con voces derivada de la religión. En cuarto lugar tenemos los topónimos que aluden a la actividad productiva de la ciudad. Por último, nos encontramos con aquellas calles que recuerdan a vecinos destacados que han vivido en ellas. Hay que significar que, en nuestro caso, “destacado” no es necesariamente sinónimo de nobleza o alcurnia, sino de haber llamado la atención hasta el punto de que haber dado su nombre a la calle donde vivieron estos personajes. Y para muestra, unos botones.

Cuando visitamos los patios de la zona de Santiago nos encontramos con nombres de calles tan sugerentes como la “calle del Sol”, actual Agustín Moreno o la “calle del Viento”, hoy calle del Corregidor Ronquillo Briceño, aquel que le dio a la plaza de la Corredera su configuración actual. O las Siete Revueltas, nombre que alude a la configuración urbanística que, desde un principio presentó este rincón de la ciudad.

En San Basilio nos encontramos con la calle que le da nombre al barrio, procedente de un antiguo convento de monjes basiliós que estuvo radicado en este enclave.

CONOCE LOS PATIOS DE CÓRDOBA 2024

Otros nombres de esta zona de la ciudad son Duartas, derivado del apellido Duarte o Terrones, asimismo apellido de uno de sus moradores.

En Santa Marina nos encontramos con la calle Marroquies, cuyo nombre obedece a la presencia de una familia de esta nacionalidad, o la calle Chaparro, por la existencia de un árbol de esta especie, la plaza de la Lagunilla cuyo nombre alude a los encharcamientos que producía en este lugar el río Colodro. Junto a esta plazuela se encuentra la Puerta del Colodro, una de las 17 puertas con que contó nuestra ciudad y que recuerda a Álvaro Colodro el adalid que, a las órdenes de Fernando III de Castilla, asaltó la muralla musulmana de la ciudad el 23 de enero de 1236.

En el barrio de San Lorenzo también hay calles que nos transportan a siglos pasados, tales como la calle del Trueque, famosa por el patio de la casa número cuatro, hoy sede del Centro de interpretación de los patios. Esta calle conserva su nombre medieval en alusión a que en este lugar se realizaban intercambios de moneda. Otra calle famosa de esta zona es la de Juan Palo, políticamente incorrecta en la actualidad, en este caso nos encontramos con una tradición, la de un hombre al que su mujer maltrataba y su madre le recomendaba «*Juan, palo, palo en ella, que el loco por la pena es cuerdo...*». O la calle del Queso, porque en ella se comerciaba con este rico producto lácteo.

En San Agustín podemos destacar la plazuela del Pozanco, cuyo nombre recuerda una profunda hondonada que existía en el centro de la misma, o la calleja de los Amortajados, hoy calle Custodio. Los amortajados eran dos hermanos extremadamente serios y enjutos que daban la sensación de estar listos para el último viaje.

A caballo entre San Agustín y San Lorenzo están las Costanillas, debido a la existencia de pequeñas cuestras antes de que aquella zona de la ciudad fuera urbanizada y que originariamente fue una zona marginal de la población. Allí nos encontramos con la calle de Matarratones, que recuerda a un vecino que vivió en ella, famoso por su bravuconería. O la calle de Juan Tocino, líder de una revuelta popular acaecida en 1652, como consecuencia de la hambruna que padecía la ciudad a consecuencia de la carestía del pan.

En el barrio de la Magdalena encontramos las dos únicas calles que, antes del siglo XX, recibieron el nombre de miembros de la realeza, decisión que fue tomada por la municipalidad, ya que hasta mediados del siglo XIX el nomenclátor era producto de la voluntad popular como ha quedado expresado con anterioridad. La calle Alfonso XII, originariamente denominada de San Bartolomé, por un hospital bajo la advocación del Apóstol y que en 1862 fue dedicada a la monarca reinante Isabel II. Con posterioridad, cuando la calle pasa a ser denominada de Alfonso XII, el nombre de Isabel II fue adjudicado a la calle paralela, que hasta entonces recibía el nombre de Don Carlos.

Por último, en el barrio de la Judería también, como no, encontramos calles con nombres que llaman nuestra atención: la actual calle Magistral González Francés recibía dos nombres. En su tramo norte, entre la plaza de Santa Catalina y Cardenal Herrero, era conocida como “calle de la Grada redonda”, en alusión al andén que rodea el recinto de la Mezquita-Catedral. En su tramo sur, era conocida como calle del Mesón del Sol, uno de los establecimientos hosteleros que jalonaban el camino que comunicaba el norte con el sur peninsular, que entraba en la ciudad por la Puerta Nueva y salía por la Puerta del Puente. Otra calle que, en su día recibió varios nombres es

CONOCE LOS PATIOS DE CÓRDOBA 2024

la actual del Cardenal González, en ella encontramos el Arquillo de Calceteros, en la confluencia con la calle San Fernando, la Pescadería, en la zona intermedia de la calle, y la Herrería, en la confluencia con la calle Corregidor Luis de la Cerda. También en esta zona nos encontramos con la calle Alfayatas, que eran las sastras que confeccionaban prendas de vestir para hombres, o la calle de las Badanillas, porque en ella se fabricaban prendas a partir de piel curtida, suave y fina, de carnero u oveja. Como hemos podido comprobar por este breve recorrido por algunos de los lugares más emblemáticos de nuestra ciudad, la visita a los patios nos ofrece la oportunidad de conocer esa Córdoba por la que deambularon, aunque no se conserven azulejos, personajes de la catadura o de la estirpe de la Malpensada (calle Tafures), el Corregidor de la Casaca Blanca, Don Carlos Ucel y Guimbarda (Plaza de los Villalones), el Malfraile (calle Pozo de Cueto), Don Juan Ponce de Cabrera (Almanzor), el Malcocinado (plaza de Abades), el duque de Sessa (plaza de Capuchinas), el líder popular que fue Juan Tocino, el sátiro, en nuestros días acosador o violador, conocido como Abrazamosas (calle Valdés Leal), el Matasanos (calleja de los Afligidos). Calles que fueron holladas por Santa Teresa (Acera Pintada en el Campo de la Verdad), de los Gitanos (plaza de la Alhóndiga) o aquel callejón del Condenado del que no queda recuerdo de su nombre (calle Alonso de Burgos).

Una ciudad que, a falta de alumbrado público solventaba el problema con los numerosos altares callejeros, desde los más pomposos hasta las simples hornacinas que, con humilde velas o no menos modestas lámparas de aceite, alumbraban todo tipo de imágenes cristíferas, marianas o de santos en los que la devoción ponía todas sus esperanzas, con el correspondiente reflejo en la toponimia de la ciudad.

En definitiva, se trata de una ciudad con mucho por descubrir, que invita a pasear, a contemplar, a recordar, a empaparnos de los que fuimos y a pensar en lo que queremos ser.

CENTRO DE INTERPRETACIÓN FIESTA DE LOS PATIOS, "TRUEQUE CUATRO"

Ubicado en el número 4 de la Calle Trueque, se crea gracias a la inversión realizada en el Plan de Turismo de Grandes Ciudades de Córdoba 2014-2016, para mostrar la valoración dada por la UNESCO en el año 2012 como Patrimonio Cultural Inmaterial de la Humanidad. Dicha cultura inmaterial está basada en el reconocimiento de valores humanos que tienen que ver con una forma de vida en torno al patio y la expresión de un pueblo ante un hecho festivo que forma parte de su identidad. Hecho festivo que se manifiesta con la apertura de los patios de casas particulares de manera desinteresada durante dos semanas en el mes de mayo, lo cual es conocido como La Fiesta de los Patios de Córdoba.

Inaugurado en Julio del 2016, el Centro de interpretación incluye un recorrido que refleja la forma de vida de los vecinos de los patios, cómo se afanan sus cuidadores

CONOCE LOS PATIOS DE CÓRDOBA 2024



en mantenerlos y, en definitiva, las señas de identidad de unos enclaves que se han convertido en una de las referencias de Córdoba.

El acceso se hace por el zaguán. En la sala primera nos encontramos con la taquilla, una tienda con material bibliográfico y otros artículos, y un plano sobre el museo.

El recorrido comienza en la sala segunda, con capacidad para 20 personas y en la que se proyecta un vídeo que nos ayudará a entender la fiesta y el concurso. En él se refleja la forma de vida en las casas de vecinos, los valores de la declaración como Patrimonio de la Humanidad, los contenidos del museo y da algunas pinceladas sobre otros patios.

La visita seguirá por la sala tercera, la de la historia de los patios y la forma de vida surgida a su alrededor, que es la que tiene mayor contenido expositivo y recursos. Además de los tradicionales paneles, dispone de otros elementos interactivos, como un plano con la localización de los patios en el conjunto histórico.

La siguiente estancia es la sala de las artes, que es la cuarta, donde se pueden observar fotografías, pinturas, poesías y artículos sobre los patios para subrayar los sentimientos que despiertan.

La quinta sala es la de los sentidos, en ella se harán recreaciones de los patios a través de los sonidos, olores, formas, luces y colores. En esa sala aparecen elementos concretos como columnas, escaleras y fuentes; se oirán sonidos como los de los pájaros o el agua; y se olerán las fragancias de distintas flores y frutos.

La sala sexta exhibe una selección de los carteles de la fiesta de los patios.

Pero, sin duda, uno de los atractivos de este museo es la sala séptima, en la que se encuentra el taller de jardinería, con herramientas para la siembra y el cuidado de las plantas, y donde se podrá conocer el tipo de vegetación propia de los patios y los cuidados que necesita. Sin embargo, el corazón de este museo está en el patio, ejemplo vivo de estos singulares recintos. En él, los visitantes podrán ver el aseo, lavadero y cocina de esta antigua casa de vecinos.

Este museo se concibe como punto de partida de un recorrido por los diferentes patios cordobeses.

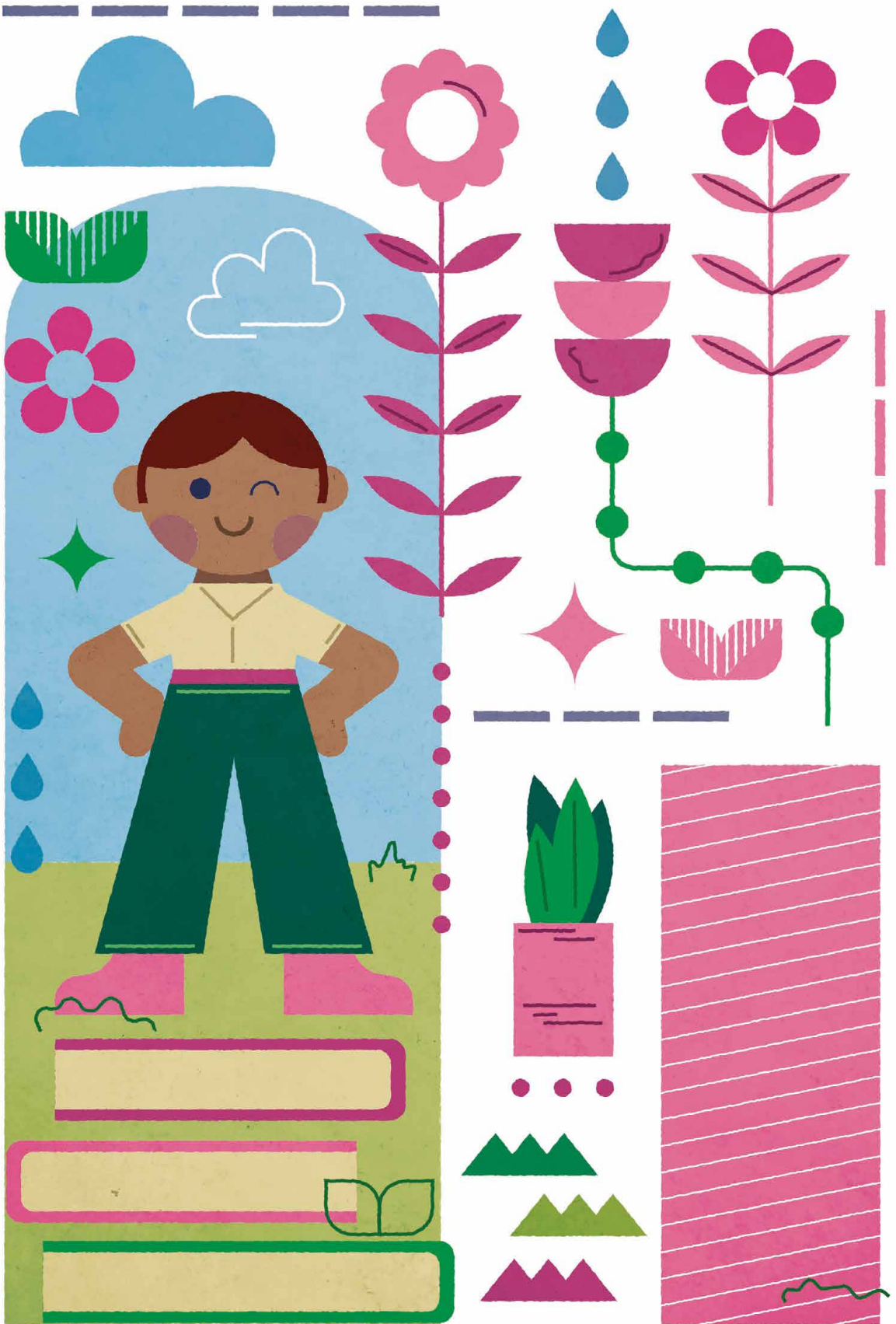



Programa educativo



CONOCE LOS PATIOS DE CÓRDOBA 2024

El Festival-Concurso de Patios, Rejas y Balcones es una de las manifestaciones artísticas–culturales más populares del Mayo Festivo Cordobés. En ella, el vecindario abre las puertas de sus casas ofreciendo la posibilidad, a la ciudadanía que los visita, de acceder a las zonas de las casas donde cuelgan centenares de macetas cargadas de flores que realzan la arquitectura típica cordobesa.

Aprovechando este evento, el Ayuntamiento de Córdoba, desde su Delegación de Educación e Infancia, quiere acercar a los escolares del municipio a conocer estos espacios tan emblemáticos de nuestra ciudad, ofreciendo un programa de visitas por varios patios ubicados en once barrios cordobeses.

OBJETIVOS

- Acercar a los escolares a una de las manifestaciones festivas más populares del mayo cordobés, “El Concurso de Patios”.
- Conocer la historia de nuestra ciudad a través del nombre de sus calles.
- Conocer la arquitectura típica cordobesa.
- Estudiar la historia de los patios cordobeses, sus gentes, sus costumbres, sus plantas.
- Promover el respeto por el patrimonio histórico-artístico, vegetal y ciudadano, como expresión de identidad cultural, contribuyendo a su conservación.
- Fomentar la creatividad y el espíritu crítico, potenciando la receptividad, la capacidad de iniciativa y la participación directa en las actividades.

CONTENIDOS

CONCEPTUALES

- El Festival-Concurso de los Patios Cordobeses: antecedentes y organización.
- El Barrio: historia, estructura social y económica, ubicación, calles, habitantes, servicios y equipamientos públicos.
- El Patio: historia, ubicación, arquitectura, su vecindario, sus plantas, su conservación, premios...
- Leyendas y tradiciones en torno a los Patios

PROCEDIMENTALES:

- Utilización de diversidad de fuentes para el estudio del Festival de los Patios.
- Observación y reconocimiento de distintos elementos arquitectónicos de los patios (romano, árabe, moderno, etc...).
- Investigación sobre la procedencia del nombre de algunas calles donde se ubican los patios cordobeses.

CONOCE LOS PATIOS DE CÓRDOBA 2024

- Identificación de las plantas más comunes que se exponen en los patios.
- Descubrimiento de los diferentes aspectos de la vida cotidiana del vecindario de los patios.

ACTITUDINALES:

- Valoración del Festival de los Patios como parte integrante del patrimonio artístico y cultural de nuestra ciudad.
- Respeto por las plantas, contribuyendo a su mejora y conservación.
- Favorecimiento del proceso de descentralización y superación del egocentrismo (percibir que hay otras formas de vida, en vecindad, en casas unifamiliares...).
- Adecuado comportamiento en la visita a los patios.
- Valoración personal o en grupo de diversas acciones relacionadas con el uso y disfrute del patrimonio.

SUGERENCIAS DIDÁCTICAS

La visita a los patios no sólo es una ocasión de conocer en profundidad el Festival de Patios, Rejas y Balcones de Córdoba, la arquitectura típica cordobesa, el conocimiento de la "historia" de las plantas colocadas en los mismos, sino también el trabajo necesario desarrollado por las personas que en él participan, resultando de extraordinaria importancia para aumentar el respeto por las plantas.

ACTIVIDADES ANTES DE LA VISITA:

Se propone realizar antes de la visita una serie de actividades preparatorias y motivadoras:

- Establecer diálogo con el alumnado para detección de ideas previas sobre lo que es un patio, su importancia histórica y su valor cultural.
- Localizar en un plano el barrio, indicando: a) distrito al que pertenece, b) patios a visitar en el mismo, c) los barrios y/o distritos limítrofes.
- Buscar información sobre el barrio utilizando fuentes diversas: preguntas a familiares, búsqueda de folletos, imágenes, libros, prensa, etc...
- Recabar información sobre leyendas y tradiciones en torno a los Patios.
- Realizar talleres relacionados con los Patios: "Los Patios Cordobeses a través de los sentidos", "vida y costumbres en los Patios Cordobeses".
- Visitar el Centro de Interpretación Fiesta de los Patios, "Trueque Cuatro".
- Trazar y planificar el desplazamiento desde el centro educativo al barrio/s a visitar: a) a pie, b) utilizando las líneas de transporte público.
- Identificar plantas frecuentes en su centro y en su casa.
- Organizar una entrevista a partir de distintas preguntas que puedan interesar al alumnado.

CONOCE LOS PATIOS DE CÓRDOBA 2024

- Preparar el material necesario para la visita: bloc de notas, lápices de colores, grabadora, cámara fotográfica...

ACTIVIDADES DURANTE LA VISITA:

- Ubicar en el plano los patios a visitar.
- Identificar algunas de las plantas que se exponen en los patios.
- Realizar entrevistas, tipo rueda de prensa, a la propiedad o al vecindario de los patios.
- Recoger en imágenes (fotografías, dibujos, vídeo, según los casos) los aspectos y elementos más relevantes.
- Observar las labores de cuidado y conservación de las plantas y del patio que se estén realizando en ese momento de la visita: nombre, herramienta que se utiliza, tipo de riego...

ACTIVIDADES DESPUÉS DE LA VISITA:

- Realizar, por grupos, murales, carteles o informes sobre la visita a los Patios Cordobeses.
- Producir textos escritos de distinto carácter (cuentos basados en tradiciones y leyendas, impresiones sobre el paisaje urbano, evocaciones históricas...), a propósito de la experiencia realizada.
- Desarrollar la germinación de semillas de varias especies, variando las condiciones de humedad, luz, temperatura y/o sustrato, anotando periódicamente su evolución.
- Reproducir con plastilina, escayola,... un patio cordobés.
- Convertir la clase en un patio cordobés, elaborando distintos materiales, objetos... que nos podemos encontrar en un patio.

EVALUACIÓN

En términos generales, son susceptibles de evaluarse todos los aspectos relacionados con el programa (objetivos, metodología, documentos, etc.) y con el proceso de enseñanza- aprendizaje. A modo de sugerencia se proponen los siguientes aspectos:

- La adquisición y desarrollo de conocimientos y destrezas relacionados con el Festival de los Patios.
- La identificación y valoración de aspectos históricos-artísticos.
- La incidencia en el afianzamiento de actitudes positivas hacia el medio.
- La capacidad de elaborar informes a partir de datos obtenidos durante la visita.
- El desarrollo de actitudes científicas y sociales: análisis crítico, sociabilidad y participación, solidaridad y respeto en relación con la protección y conservación del patrimonio histórico-artístico y ambiental.

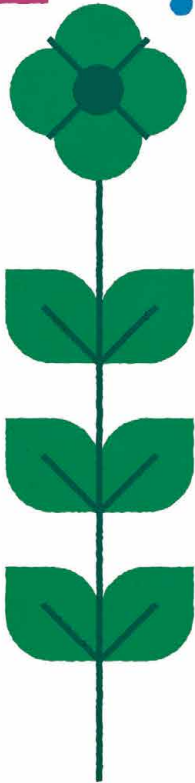
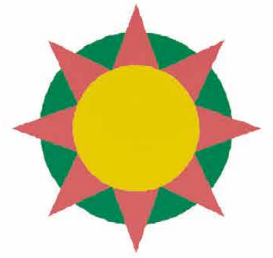



Patios

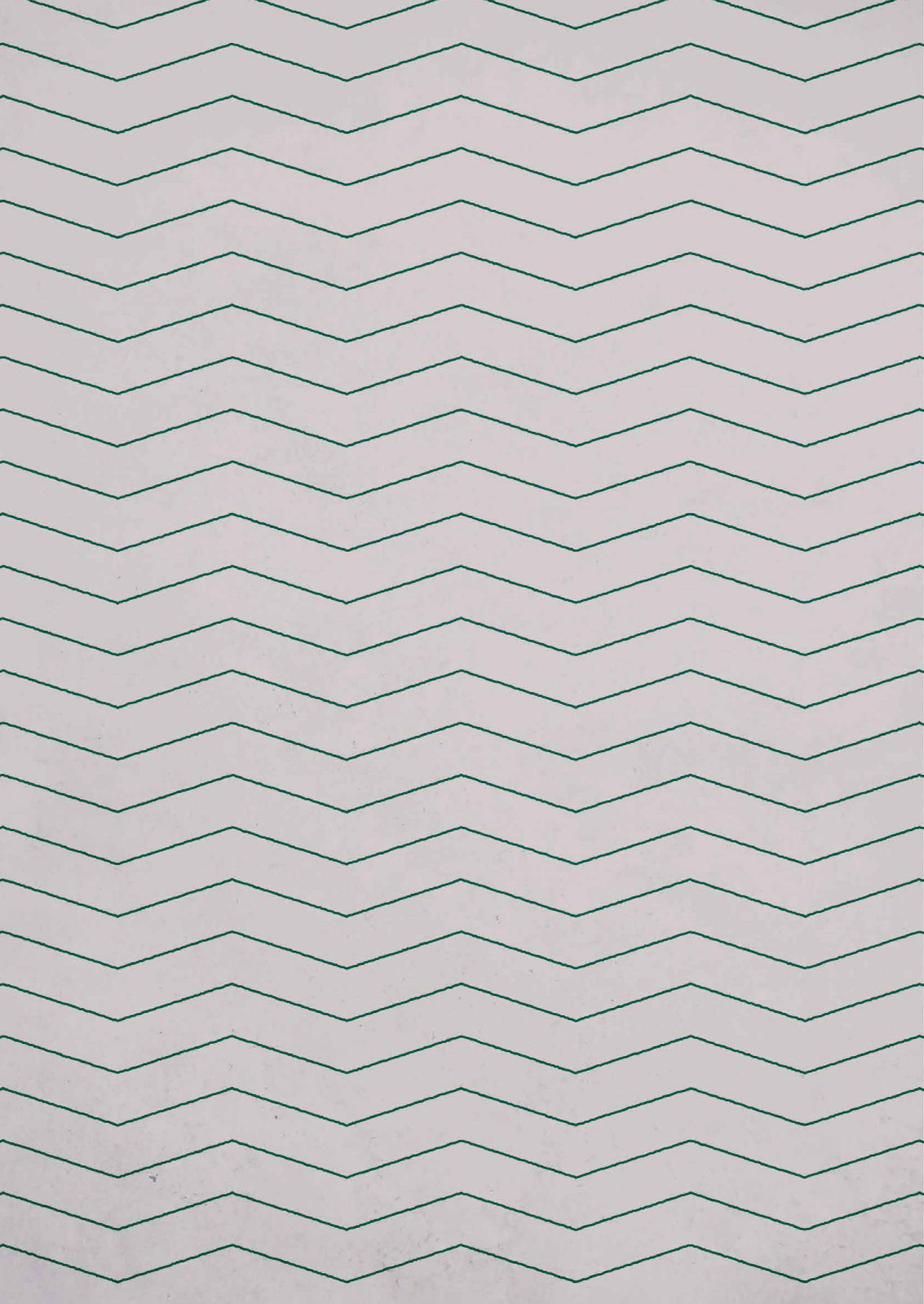

BARRIO DE SAN ANDRÉS

El Barrio de San Andrés linda con los de la Magdalena, San Lorenzo, Santa Marina, San Francisco y San Pedro. Es también uno de los mayores en extensión y vecindario.

La parroquia, centro principal del barrio, es una de las mejores situadas de Córdoba, siendo de las que tienen más claro su origen y conservan más datos de su historia. Su forma actual es muy moderna. Durante la dominación árabe esta iglesia era de una sola nave, más tarde se amplió a tres. La antigua fachada de esta parroquia formaba atrio o pórtico con verja, bajo un elevado y airoso arco que aún permanece tapiado al principio de la calle del Huerto de San Andrés.

Parras, 6 / Ocaña, 19 /

Plaza de Orive, 2 /

Santa Marta, 10 / Arroyo de San Andrés, 2

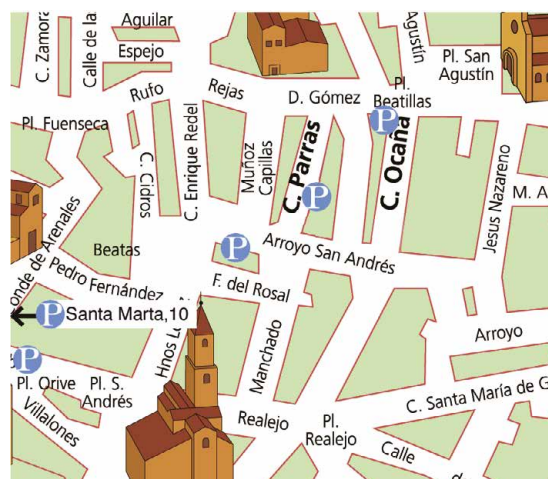

PARRAS, 6

Modalidad: **Arquitectura antigua**

Este patio cuya casa se remonta a 1579 fue una casa señorial, más tarde, parte de un Convento, pasando posteriormente a ser usada como cuartel y después hospital. Finalmente, el inmueble fue dividido en varias casas de vecinos.

El patio presenta dos tipos de construcción distintos, el más antiguo está formado por un pórtico de columnas de capiteles toscanos y arcos de medio punto que fueron tapiados en las dos plantas. La construcción posterior presenta, en la planta baja, una galería de pilastras de ladrillo y arcos de medio punto y en la planta superior pilastras, arcos rebajados y una galería de madera. El suelo de este patio es de bolos y deja ver en el centro un pozo con brocal de hierro forjado. Entre su variedad floral de geranios, gitanillas,...hay que destacar un gran limonero en uno de los lados del patio y una hermosa esparraguera fina.

En esta casa nació el poeta cordobés Pablo García Baena, Premio Príncipe de Asturias de las Letras en 1984 y también vivió Dña. Ana López García (Carasucia) modelo de Julio Romero de Torres en el lienzo "La Musa Gitana" de 1907.

OCAÑA, 19

Modalidad: **Arquitectura antigua**

Este Patio, cercano al Palacio de Viana, aún siendo reconstruido ha conservado toda su esencia particular.

Su propio estilo cervantino, similar a la Posada del Potro, nos muestra la estructura original que alberga una galería porticada con arcos asimétricos sujetos a columnas de ladrillo árabe. La planta superior posee una galería de madera que nos hace intuir los orígenes de la casa, probablemente en el S. XVII. De este modo, sus propietarios muestran toda la belleza de la variedad floral que este patio ofrece, (la flor de la plata, azaleas, hortensias, buganvilla, ficus, geranios, gitanillas, etc.), ayudándole a obtener en 1999 el Premio a la Ornamentación Natural.

SANTA MARTA, 10

Modalidad: **Pacios singulares**

El Patio de entrada de Santa Marta, uno de los seis que existen en el Monasterio, tiene su origen en el siglo XVI. Pretende ofrecer al visitante un tiempo de descanso, físico y espiritual, e invita a conocer y valorar la vida discreta y laboriosa de las religiosas que habitan y comparten este espacio, con el espíritu colectivo de convivencia que hizo reconocer a los patios como Patrimonio Inmaterial de la Humanidad por la Unesco.



CONOCE LOS PATIOS DE CÓRDOBA 2024

El patio está abierto durante todo el año y en él podemos encontrar plantas como: jazmines, buganvillas, dama de noche, helechos, celindas, ficus, yuca, naranjos, lan-tana, banderita española... Durante la primavera el patio se adorna con otras flores de temporada, que son cuidadas en el interior del convento, como geranios, rosas, petunias, gitanillas, surfinias, calas, conejitos, hortensias, celestinas, rosas de pitimi-ní, claveles...

Como curiosidad indicar que se pueden ver en pared sus numerosos utensilios de cocina de principios del siglo XX, así como una colección de bandejas del siglo XIX. También se puede visitar el locutorio y el torno que se emplea para las visitas a las monjas. Por último, destacar la magnífica portada de la iglesia realizada por Hernán Ruiz I y terminada en el año 1511, perteneciente al gótico tardío.

PLAZA DE ORIVE, 2

 **Patio accesible**

FUERA DE CONCURSO

Este edificio renacentista de 1560, también llamado “Casa de los Villalones”, es una de las obras más notables del arquitecto Hernán Ruiz II. Forma parte de un conjunto único dentro del Casco histórico de Córdoba. Su majestuosidad viene referenciada en la obra de Teodomiro Ramírez de Arellano “Paseos por Córdoba”, donde relata la leyenda del “Corregidor de la casaca blanca”. En la actualidad dispone de un huerto, con reminiscencias del Real Convento de San Pablo de los Dominicos, en el que se ubica un reflectorio inconcluso, utilizado actualmente como sala de exposiciones que se encuentra, a su vez, rodeado de un bello jardín. Hoy, el Palacio de Orive nos presenta dos patios, en torno a los cuales se distribuyen las estancias. El primer patio que se puede encontrar es el de carruajes. Este patio de enchinado cordobés es de pequeño tamaño, tiene galería porticada de ladrillo en dos de sus lados y comunica con el patio central a través de una logia y con la planta superior mediante unas escaleras. El patio central, de planta cuadrada, es sencillo pero elegante, con suelo marmolado, con una galería porticada de peristilo dórico e inspiración romana, adornado con plantas típicas cordobesas (geranios, gitanillas, pilistras, etc.). Actualmente es sede de las Delegaciones Municipales de Cultura, Fiestas y Tradiciones Populares y Turismo.

ARROYO DE SAN ANDRÉS, 2

 **Patio accesible**

FUERA DE CONCURSO

Este patio se encuentra ubicado en el colegio López Diéguez, primer centro escolar público de la ciudad de Córdoba, edificado en la década de los años 20 tras un importante donativo que recibió el Ayuntamiento por parte del profesor y rico propietario Rafael López Diéguez en el año 1905. Este edificio ha albergado a ilustres vecinos como Juan Bernier, que impartió clases en el centro o el poeta Pablo García Baena antiguo alumno del mismo.



La comunidad educativa del centro ha aportado su trabajo, esfuerzo e ilusión para abrir sus puertas de par en par, llenando el patio de plantas típicas como los geranios, las gitanillas o las petunias. En este patio se ha apostado por la sostenibilidad realizando una decoración típica con elementos reciclados y reutilizados. Los tiestos son hechos a mano por un ceramista artesano de la Rambla, cuyo añil combina con la fragancia de los naranjos y el maravilloso limonero. También puede observarse un huerto escolar y conocer algunos de los productos ecológicos de temporada que el alumnado degusta semanalmente en el comedor del centro. En un rincón del patio se muestran fotografías de mujeres de distintos patios de la ciudad, para visi-

bilizar la importancia de los cuidados, la igualdad y la perspectiva de género en esta fiesta en la que tradicionalmente han sido las mujeres quienes se han encargado de las tareas y trabajos de cuidado y mantenimiento de estos espacios de encuentro vecinal y comunitario.

BARRIO DE SAN LORENZO

Este Barrio, perteneciente a la Axerquía, es uno de los más populares y castizos del casco histórico, de construcciones tradicionales y actividad comercial.

Constituye uno de los más numerosos en vecindario. Linda con el barrio de la Magdalena y tan enlazado se encuentra con él que la calle Abéjar constituye un denominador común entre ambos barrios.

Su iglesia, núcleo central del barrio, es posterior a la conquista cristiana. Su destacado rosetón gótico se impone sobre las reducidas dimensiones de la pequeña plaza, que se alza justo delante, formada por la confluencia de seis calles.

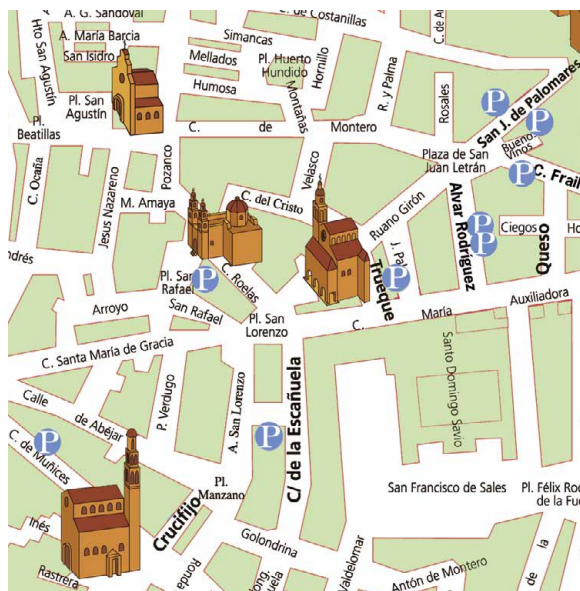

Escañuela, 3 / San Juan de Palomares, 8 /
 San Juan de Palomares, 11 / Alvar Rodríguez, 8 /
 Alvar Rodríguez, 11 / Trueque, 4 / Frailes, 6 /
 Plaza San Rafael, 7 / Muñices, 12

ESCAÑUELA, 3

Modalidad: **Patios singulares**

El origen de esta antigua casa de vecinos se remonta a finales del siglo XIX. Este Patio pertenece actualmente a la “Asociación de Amigos de los Niños y Niñas Saha-rauis”, si bien anteriormente fue la sede de “Los Amigos del Cerro de la Golondrina”. Las habitaciones de la vivienda se distribuyen alrededor de este patio que tiene la característica de ser un largo pasillo en forma de L, presenta un espacio elevado donde se encuentran una fuente y un pozo decorativo .

Ganador del Primer Premio en Cruz de Patio Cerrado y galardonado en numerosas ocasiones con el premio Accésit. Este patio lleva participando en el Concurso más de cuatro décadas. En él, se celebra la Verbena de la Virgen del Carmen y Concursos de Sevillanas.

Poseedor de buenos ejemplares de bruscos, boneteros, madreSelva y rosa china siendo especialmente notable el níspero.



SAN JUAN DE PALOMARES, 8

Patio accesible

Modalidad: **Arquitectura moderna**

Nos recibe una antiquísima y hermosa puerta de madera provista de fuerte cerradura y aldabón, restaurada por su actual propietario que presenta su Patio por primera vez a concurso en el año 2006. Tras un pequeño zaguán nos sorprende una puerta de madera de doble hoja con celosía de hierro, que da paso a una galería porticada formada por grandes vigas y arcos de medio punto, en la que destaca una antigua pila de piedra y un brocal de hierro del pozo del que extrae el agua con la que riega sus plantas. El patio es de forma rectangular y está pavimentado con chino cordobés; en la parte frontal observamos un triunfo de nuestro Arcángel, sobre una pila de mármol con surtidor. Restos de capiteles y columnas de antaño narran parte de nuestra historia entre numerosas y variadas plantas ornamentales.

SAN JUAN DE PALOMARES, 11

Patio accesible

Modalidad: **Patios singulares**

Antigua casa de vecinos que dejó de serlo hace años y pasó a ser el hogar de Josefa Gómez, que durante muchos años fue la encargada de cuidar las plantas y presentar este patio a concurso, cuya primera participación data del año 1933.

El patio tiene todos los elementos que marca la tradición cordobesa: el suelo de enchinado cordobés, las tejas de los voladizos, la escalera por la que se accede a la galería superior, un lavadero con una hermosa pila árabe y un viejo pozo con brocal de piedra.

En cuanto a la vegetación, en el centro del patio encontramos una elegante palmera, mientras que sus paredes están adornadas de geranios, gitanillas, lirios, claveles, espina de Cristo, pendientes de la reina, begonias, bola del rey, jazmín y buganvilla cargada de flores.

Es uno de los patios más premiados en el Concurso Popular de Patios Cordobeses. En su andadura ha obtenido numerosos premios, entre los que destacan 12 primeros y cinco segundos, además de alcanzar distinciones en todas las categorías. Desde el año 2003 no se presenta a concurso por fallecimiento de su propietaria, volviéndose a reabrir en 2010 dentro de la modalidad "fuera de concurso". Durante el año 2011 estuvo cerrado por obras y en la actualidad se puede visitar y volver a admirar la belleza de este espacio tan singular que se presenta dentro de la modalidad "Patios Singulares". Este patio es propiedad de VIMCORSA y en él se encuentra la sede de la Asociación de Patios "Claveles y Gitanillas".

ALVAR RODRÍGUEZ, 8

Patio practicable (accesible con ayuda)

Modalidad: **Arquitectura moderna**

Ubicado en el barrio de San Lorenzo nos encontramos con el patio de la calle Alvar Rodríguez, 8 edificado sobre el solar de una antigua casa datada en el siglo XVI que, originariamente, formaba una “casa de paso” con salida por la calleja de los Ciegos. La casa actual presenta dos plantas situadas sobre la línea de fachada, mientras que el patio ocupa el fondo del inmueble, al que se accede atravesando un largo pasillo. Presenta forma sensiblemente rectangular y aparece presidido por una fuente que recuerda los antiguos pilones.

La decoración floral del patio corre a cargo de una de sus propietarias, florista de profesión que ha convertido a éste en objeto de sus desvelos. Numerosas y variadas plantas salpican paredes y suelo, pudiendo destacar la presencia de camelias, calas, cinerarias, violetas, verónicas, cuerno de alce, cactus de sierra, flor de la gamba, clivias, helecho de pata de conejo, diversas clases de jazmines, entre las que sobresale la variedad “Gran duque de Toscana”, pacífico y un drago canario de más de 30 años. Entre los elementos decorativos, cabe destacar un antiguo gramófono encontrado en la casa primitiva.

ALVAR RODRÍGUEZ, 11

Modalidad: **Arquitectura moderna**

Este patio lleva presentándose a concurso desde el año 2007.

Patio de arquitectura moderna, al que accedemos tras la bajada de tres escalones, tiene forma rectangular. En él destaca, además de su pavimento el tradicional enchinado cordobés, un pozo encalado con tejadillo a dos aguas, adornado éste con una imagen de San Rafael y numerosas macetas de geranios y gitanillas.

En uno de sus laterales podemos contemplar una galería porticada sustentada por pilares de ladrillo visto, elemento arquitectónico muy utilizado en la rehabilitación de casas tradicionales.

Igualmente es destacable la variedad floral que presenta: gitanillas, geranios, claveles, buganvillas...

TRUEQUE, 4

Patio accesible

FUERA DE CONCURSO

Modalidad: **Arquitectura antigua**

Patio institucional. Desde 2015 esta casa se ha convertido en el Centro de Interpretación de la Fiesta de los Patios “Trueque Cuatro”, un espacio expositivo permanente en el que el Ayuntamiento, a través de sus salas y un taller, trata de dar a conocer todo lo relacionado con la Fiesta de los Patios, declarada Patrimonio de la Humanidad por la Unesco.

Situado en la Calle “del Trueque” de tradición, estructura y fachada esencialmente árabe, nos encontramos con este patio, conocido popularmente como el “Patio de la Carmela”, que participa fuera de concurso. Destaca por su enchinado original, su

CONOCE LOS PATIOS DE CÓRDOBA 2024

pozo, su misterioso y estrecho callejón que, junto con la escalera de peldaños desiguales, marcan la antigua vida interior de las familias que lo habitaron.

Este marco inconfundible, se adorna con una gran variedad floral de rosales, geranios, gitanillas, pericones, helechos, cintas, begonias, crisantemos, hortensias y un largo etcétera de plantas.

Esta antigua casa de vecinos se presentó por primera vez al concurso de patios cordobeses en 1957 consiguiendo el Segundo Premio al que le seguirían muchos más desde entonces, logrando así el Primer Premio en 1974, 1978, 1982, 1987, 1992, 2004 y 2008. Ha sido segundo en seis ocasiones, a las que se suman otros 24 reconocimientos.

FRAILES, 6

Modalidad: **Arquitectura antigua**

“Casa-patio Vesubio” ubicada en la calle Frailes, 6 (entre la iglesia de San Lorenzo y la del Rescatado), se accede al patio pasando por un gran zaguán con paredes de ladrillo antiguo y piedra, donde nos encontramos con un brocal de pozo árabe y una columna romana con arcos de ladrillo antiguo. Posee además una fuente de piedra en una de sus esquinas y un banco también de piedra. Predominio del ladrillo antiguo y el enlucido azul añil en sus paredes. Destacan los colores tierra de sus arcos, el blanco de sus escaleras y paredes y el azul añil de sus macetas. Es de destacar otra zona del patio en la que se conserva el muro original de mampostería de piedra y ladrillo sobre el que descansa un techo con artesonado de madera, el suelo está pavimentado con losas de barro.

Junto a un gran limonero lunero, diversidad de plantas y flores engalanan cada uno de los rincones de este patio.

PLAZA SAN RAFAEL, 7

Modalidad: **Patios singulares**

Situado en la casa del santero de la iglesia del Juramento, construida en su factura actual entre 1796 y 1806, este patio concurría a concurso en 2015, por primera vez desde la institución del Festival de Patios Cordobeses. Presenta forma de hexágono irregular y en él destaca el fuerte contraste del añil de sus macetas salpicando la cal de sus paredes. El pavimento es el original de bolos, destacando en él la lápida que recoge las apariciones de San Rafael. Destaca una pequeña fuente ornamental que recuerda en sus formas una pila bautismal, sobre la que se posan dos pájaros de metal, franqueada por sendos mojones de piedra, cuatro esferas procedentes de los remates de las torres, decoran los parterres, así como nidos para pájaros colgados de los naranjos presentes en el patio. Un arriate corrido recorre parte del perímetro del patio, sembrado de numerosas plantas.

En un pasillo cubierto entre el primer y segundo patio se sitúa una habitación convertida en 2015 en capilla, dedicada a la Virgen de Fátima, que preside la estancia sobre un altar de guadamecí realizado por Juan Martínez Cerrillo, quien tuvo su vivienda y taller en la casa contigua. Junto a la Virgen de Fátima podemos contemplar, también, una imagen de Santa Ana, del siglo XVIII.

CONOCE LOS PATIOS DE CÓRDOBA 2024

En cuanto a la variedad floral podemos citar la presencia de calanchoe, cintas, geranios, gitanillas, una frondosa hiedra, costillas de Adán, una palmera datilera, cinerarias, coles ornamentales, helechos, pilistras, un pequeño olivo, o esparragueras, entre otras.

MUÑICES,12

Patio practicable (accesible con ayuda) **FUERA DE CONCURSO**

La visita a este Patio ubicado en el colegio San Lorenzo la iniciamos conociendo su historia. El relinchar de las caballerías ya resonaba en todo el barrio de la Magdalena; los animales intuían la proximidad de la batalla. Los ayudantes del caballero terminaban de colocar los correajes y las monturas a los corceles en el patio de carruajes de la casa-palacio de los Muñices.

El padre de Sonia, leal caballero a las órdenes del rey Fernando, partiría de nuevo. Abrazando a la niña en su regazo le susurró unas palabras: “Querida hija, tengo una importante misión que cumplir, he de ayudar a nuestro rey a reconquistar nuestra ciudad del enemigo invasor”. Esas palabras se quedaron grabadas en su memoria, necesitaba la presencia de su padre y quería a toda costa que se quedase en el palacio junto a su madre y el resto de la familia.

El gesto gélido y triste pero resignado en la cara de catalina, la madre, presagiaba un periodo inestable para todos, pero que habría que llevar de la mejor manera posible.

Rápidamente se puso al frente de la casa, no era la primera vez que lo hacía, repartió oportunamente las funciones entre el personal de servicio y los miembros de la familia. A Sonia que, por entonces, tenía 10 años le encomendó una muy especial: debía de cuidar del patio de la fuente, vestirlo con las mejores galas y las flores más hermosas, sería un regalo especial que le ofrecería a su querido padre en su anhelado regreso. ¿Os gustaría ver cómo Sonia cuidó del patio de la fuente?

La comunidad educativa del centro, desde el Programa “Vivir y Sentir el Patrimonio”, le ha echado una mano a Sonia y por segundo año consecutivo abren las puertas de su colegio para mostrárselo a todo aquel que quiera visitarlo y dejarse contagiar de las historias grabadas en los muros del edificio histórico ubicado en la calle Muñices,12.





PASTORA, 2

 **Patio practicable** (accesible con ayuda)

Modalidad: **Arquitectura moderna**

Este Patio pertenece a una casa erigida recientemente siguiendo el estilo de la arquitectura más tradicional, a la que se accede a través de un zaguán porticado con columnas de piedra y pavimentado con losas. El patio conserva una antigua edificación de dos plantas con acceso mediante una escalera exterior. El pavimento combina el chino con losas de distintos tamaños y colores. Destaca la gran cantidad de macetas y arriates que lo pueblan. A mano derecha nos encontramos una capilla privada dedicada a Nuestra Señora de la Salud, en cuyo interior vemos una imagen de la titular así como un Cristo atado a la columna, ambos del escultor Paco Romero. En un rincón del patio también podemos encontrar un pozo de origen árabe. Por otro lado, se pueden observar algunos restos arqueológicos destacando un relieve de origen visigodo.

MARIANO AMAYA, 4

Modalidad: **Arquitectura antigua**

Una cancela con puerta de hierro, cuyo origen se remonta posiblemente a 1864, dan la bienvenida al visitante a esta casa que se encuentra, en primer lugar, con un pequeño zaguán con zócalo de azulejos y solería que reproduce modelos antiguos. Siguiendo el modelo clásico, la casa se organiza en torno al patio, quedando constituido como un salón sin techar. En este patio puede contemplarse aún el empedrado original que junto a la variedad de flores y plantas (espina de Cristo, aguacates, pendientes de la reina, gitanillas y geranios) crean un ambiente castizo que únicamente por estas fechas es posible contemplar en su máximo esplendor.

Su propietaria cuida con mucho cariño y esmero este hermoso patio que lleva varios años presentándolo a concurso habiendo obtenido numerosos premios.

Cabe destacar de este patio una pequeña bodega situada en uno de sus extremos, típica de muchos otros, creando así un auténtico clima de tiempos pasados.

ZARCO, 13

Modalidad: **Arquitectura antigua**

En un pequeño solar, de forma cuadrangular, una crujía edificada en todo su perímetro conforma un pequeño patio como centro de toda la vivienda. Desde el zaguán, y a través de un pequeño pasillo, se accede al patio. Al fondo existe un pórtico de dos arcos de medio punto, con una pequeña galería de distribución de diversas habitaciones. Una escalera en el patio posibilita el acceso a la azotea. Participante en el Concurso de Patios desde 1993 hasta 2004, se vuelve a incorporar a través de un joven, nieto de la antigua propietaria. Con una amplia decoración de platos de cerámica y techado, el patio mantiene una agradable temperatura ambiente que ayuda a la floración de las diversas plantas existentes.

ZARCO, 15

Modalidad: **Arquitectura moderna**

Patio de arquitectura moderna al que accedemos tras la subida de unos escalones que se dejan ver entre los barrotes de una gran cancela de hierro forjado que preside la fachada de la casa. Ocho son los arcos de ladrillo visto que descansan sobre los capiteles de las columnas que rodean este hermoso y florido patio, pavimentado con losa de barro y en el que sobresale la figura de un niño sentado de cuyos labios brota el agua que va a la fuente que está bajo él. Varios tipos de capiteles y un antiguo cañón de guerra dejan huella en este lugar.

GUZMANAS, 7

 **Patio accesible**

Modalidad: **Arquitectura Antigua.**

Con toda probabilidad, los orígenes de esta casa se remontan al siglo XV. Ramírez de Arellano en sus "Paseos por Córdoba", al referirse a la calle Guzmanas, señala que en la misma tuvo su casa una familia de apellido Guzmán, probablemente Juan de Guzmán, nieto de Leonor López de Córdoba, que sólo tuvo hijas, siendo este el origen del topónimo, tanto de la calle como de la casa a la que nos referimos. Con posterioridad, ya en el siglo XVII pasó a propiedad del Obispado de Córdoba, siendo destinada en el siglo XX a viviendas sociales. Permaneció como casa de vecinos hasta la década de los 70 del pasado siglo. Actualmente es propiedad de una joven pareja.

Destacan del patio su arco y un pozo mudéjar que conserva su brocal original. A la salida del patio se ha recreado una cocina antigua.



BARRIO CENTRO



La calle Carbonell y Morand va a desembocar a una de las plazas más castizas de Córdoba, la “Plaza de Capuchinos”, que más bien debería llamarse calle por su longitud en desproporción con su amplitud. Destaca en esta plaza el Convento de los Padres Capuchinos y la Iglesia de la Virgen de los Dolores. Sin embargo, su elemento más característico es el Cristo de los Faroles, llamado así por las luminarias que rodean la escultura de piedra. Junto a esta plaza se encuentra la Cuesta del Bailío, de igual importancia. A sus valores estéticos, especialmente en las noches primaverales, este conjunto suma especiales valores costumbristas, ligados a prácticas religiosas y penitenciales.

Tras la Plaza se abre la ciudad moderna, que tiene una especial representación en los jardines de la Merced.

[Pedro Fernández, 6 /](#)
[Plaza Ramón y Cajal \(Subdelegación de Defensa\) /](#)
[Pompeyos, 6 \(Archivo Histórico\) /](#)

PEDRO FERNÁNDEZ, 6

 **Patio accesible**

Modalidad: **Arquitectura moderna**

Este patio se presentó por primera vez a Concurso en 2013. Su propietaria se confiesa una enamorada de los patios cordobeses. De arquitectura moderna, cuenta con suelo de chino cordobés y zócalo de azulejos, su forma es rectangular, dispone de dos arcos de medio punto encajados en dos de sus paredes enfrentadas.

Nos cuenta su propietaria que pudo ser una antigua casa señorial y que con las reformas sufridas se tapó un pozo de origen romano del que se conservan, repartidas por todo el patio, muchas de las piedras que lo formaban.

Destacan su gran cantidad y variedad de plantas, algunas de ellas de más de 10 años, como la impresionante hortensia, la costilla de Adán o uno de sus geranios. En este patio tampoco faltan fucsias, begonias de varias variedades, clivias, rosales, varios helechos, flor de la gamba, crasas, sulfínias, etc. Es de destacar el limonero y el olivo, así como los dos farolillos chinos que trepan por los muros del patio o el rincón de las camelias y azaleas.

PLAZA RAMÓN Y CAJAL (SUBDELEGACIÓN DE DEFENSA)

FUERA DE CONCURSO

Modalidad: **Arquitectura antigua**

La sede de la Subdelegación de Defensa de Córdoba se encuentra en el antiguo palacio de los Venegas de Henestrosa, cuya edificación tuvo lugar en el siglo XVI. Años más tarde, el Cardenal Belluga compró el inmueble a la familia y ordenó su remodelación en un oratorio adscrito a San Felipe Neri. Su uso eclesiástico se mantuvo hasta 1936, fecha en la que se produjo una desamortización al no contar con los once religiosos que se exigían para su continuación, convirtiéndose en un cuartel y, con posterioridad, en Gobierno Militar.

El edificio dispone de varios patios, entre los que sobresale el localizado justo a su entrada, ya que sirve como distribuidor de la mayoría de las habitaciones de la planta inferior. La estructura de este patio gira en torno a una fuente octogonal que está alicatada con azulejos marrones y azules de distinta tonalidad. En la zona superior aparece la figura de un pez sujeta por un niño y una mujer que porta una concha en su regazo.

El patio cuenta además con cuatro zonas ajardinadas, separadas entre sí por caminos pavimentados con elegantes diseños de chino cordobés. Sobre ellos se alzan arcos compuestos por jazmines de estrella. La vegetación se culmina con la presencia de un ejemplar centenario de magnolio, naranjos, geranios, cintas, rosas, helechos y mirtos.

POMPEYOS, 6 (ARCHIVO HISTÓRICO PROVINCIAL)

FUERA DE CONCURSO

Modalidad: **Arquitectura antigua**

El Archivo Histórico Provincial está ubicado en la antigua iglesia de Santo Domingo de Silos y tiene su entrada en una antigua casa barroca situada en el número 6 de la calle Pompeyos. Esta institución fue creada en el año 1946 y, desde entonces, alberga fondos documentales muy diversos entre los que destacan los protocolos notariales.

El zaguán de esta casa barroca da acceso directo, mediante una hermosa cancela de forma, al patio de esta institución. El patio tiene planta cuadrada, paredes blancas y suelo de enchinado cordobés. En los lados sur y este se hallan tres columnas de mármol rojo de Cabra que sujetan cuatro arcos y dos balcones con elaboradas molduras. Cabe destacar la decoración de los intradoses, los cuales están pintados al fresco simulando dovelas de mármol.

En cuanto a la decoración, resalta la pequeña fuente de forma circular y realizada en piedra que ocupa el centro del patio. Por otro lado, esta fuente y el entorno del patio, así como la pared oeste, están engalanados con macetas de cerámica con plantas como costillas de Adán, hiedras, helechos, gomeros, cintas o alocasias, entre otras.

BARRIO DE SAN PEDRO

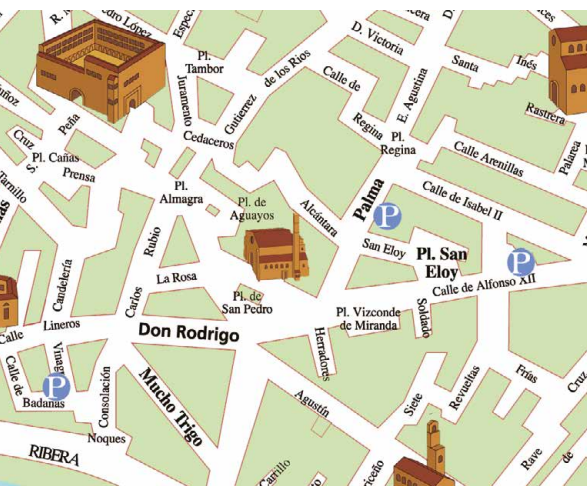

Este Barrio constituye el centro de la Axerquía o ciudad baja. Numeroso en vecindario, era el lugar donde hace siglos se concentraba la mayor parte del comercio y de la industria.

Limita con los barrios de San Andrés, San Francisco, Santiago y la Magdalena, tiene en su jurisdicción un convento de monjas y varias ermitas.

Cabe destacar en este castizo barrio cordobés la ermita de Nuestra Señora del Socorro. Esta ermita se cree existente desde la dominación árabe, incluso se piensa que antes, sospechándose que puede encontrarse sepultado San Martín.

Destaca también dentro de este barrio la "Plaza de la Corredera", barroco espacio en forma de cuadrilátero, formada por fachadas porticadas en su mayor parte y abiertas en

numerosas ventanas. Su nombre es debido a que en ella se celebraban las corridas de toros, cintas y cañas, como la que presidiera en 1624 Felipe IV.

La Palma, 3 / Alfonso XII, 29 / Badanas, 13

LA PALMA, 3

 **Patio practicable** (accesible con ayuda)

Modalidad: **Arquitectura antigua**

Este patio lleva presentándose al concurso más de dos décadas en la categoría de Arquitectura Antigua. Es un Palacete Barroco fechado en 1782 que, como puede verse a la entrada, fue utilizado como patio de carruajes. Su propietario se encarga del regado y cuidado de las plantas. Llama la atención entre los elementos decorativos: un capitel visigodo, capiteles del siglo XVIII en el zaguán de entrada, un antiguo abrevadero adaptado a pilón por el propietario o el pozo con brocal árabe, copia de uno califal con decoración vegetal en verde manganeso. Destacar también esculturas realizadas en acero, cobre o latón por el propietario que es escultor. El patio ha recibido numerosos premios al Uso Artístico del Agua, así como otras menciones.

Este patio presenta una gran cantidad de plantas y macetas, entre las que sobresale una gran buganvilla y un majestuoso limonero.

ALFONSO XII, 29

Modalidad: **Arquitectura antigua**

Antigua casa vecinal de reminiscencias romanas y con esencia árabe, nos abre sus puertas la familia propietaria para impregnarnos del sabor de una tradicional filosofía de vida. En él un Zaguán, guardado por una cancela que alterna la forja con la madera, dando paso al propio patio donde una antigua zapatería era el centro artesanal del barrio. Hoy se llena de luz y de color con sus macetas cocidas al sol, sus aves del paraíso, sus farolillos chinos, los aromas del incienso, las cintas, las clavellinas, las pilastras, los geranios y las gitanillas que conviven con la fauna típica de un patio de vecinos el gato, el perro y el canto armonioso de los pájaros.

BADANAS,13

 **Patio accesible**

Modalidad: **Patios Singulares**

El Patio del Santo Dios, situado en la centenaria calle Badanas del barrio de la Axerquía de Córdoba, es uno de los más auténticos de la ciudad que la Fundación Bodegas Campos conserva. Su nombre lo recibe de una antigua jaculatoria que encontramos en su fachada interior: *“Santo Dios, Santo fuerte, Santo inmortal, libranos Señor de todo mal”*.

A lo largo de su historia conocida han pasado más de 10 familias pasando de generación en generación hasta que en 1959 pasó a formar parte de la antigua Bodega fundada en 1908 en la cercana calle de Los Lineros.

Eran estos vecinos los que ya en la década de los años 20 y 30 participaban en el Concurso Popular de Patios Cordobeses, junto al célebre y premiado patio de Badanas, 15, contiguo a esta casa.

Cabe destacar, de su humilde arquitectura cordobesa, sus arcos con capiteles romanos y visigodos, de material de acarreo, el corredor acristalado que nos recuerda épocas pasadas de casas de vecinos habitadas o el cuarto de los Santos, donde se veneran a lo largo del año las devociones más populares como la Virgen de Los Dolores, San Álvaro o el Beato Pasadas.

Más de 130 macetas pintadas con *azulillo* cuelgan de sus encaladas paredes, interrumpidas por los ventanales protegidos del sol con espartones tejidos a mano, que dejan entrever el interior de la Bodega con carteles taurinos y de fiestas populares de todo el siglo XX.

La Fundación Bodegas Campos cuida y mimas, a lo largo del año, este popular patio cordobés, utilizándose como escenario para eventos culturales, recitales, conciertos o encuentros gastronómicos, manteniendo el alma y la esencia propia de esta parte esencial de Bodegas Campos.



BARRIO DE SANTIAGO

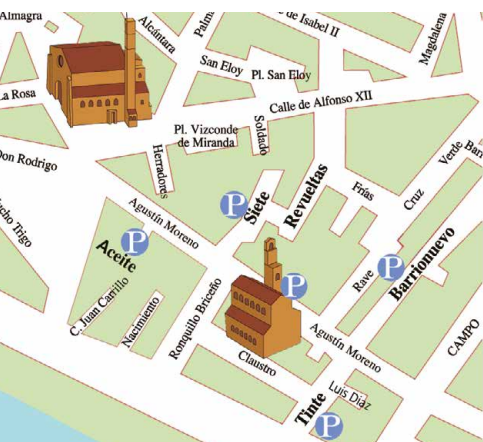

Al extremo sur de la población y casi apartado de los demás se encuentra el barrio de Santiago, uno de los más pequeños en extensión y vecindario, si bien en siglos pasados fue bastante extenso en jurisdicción rural, en el que estaban enclavadas algunas notables fábricas, el venerado y antiguo Santuario de Nuestra Sra. de la Fuensanta y el exconvento de los Terceros de San Francisco.

Su vecindario, dedicado en otras épocas a artes mecánicas y a faenas agrícolas, en la actualidad desarrolla oficios artesanales, mecánicos e industriales.

Casi a la mitad de la calle Agustín Moreno nos encontramos la parroquia que, como en los demás barrios, era edificio de preferencia ante todo lo demás. Cabe destacar de este templo la cantidad de reformas sufridas a lo largo de la historia.

Tinte, 9 / Aceite, 8 / Siete Revueltas, 1 /
Barrionuevo, 43 / Agustín Moreno, 43

TINTE, 9

 **Patio accesible**

Modalidad: **Arquitectura antigua**

Las primeras referencias de esta casa las encontramos en 1865, año en el que se constituyen las primeras escrituras, aunque a tenor de su estructura y materiales constructivos, todo indica que su edificación es muy anterior.

Este patio lleva presentándose a concurso desde 1975, siéndole concedidos numerosos Premios y Accésit, completándose ese palmarés con el Primer Premio en la categoría de Arquitectura Antigua obtenido en el año 2005. El acceso a este patio se realiza mediante un zaguán con cancela de hierro que comunica directamente con el patio. Destaca un arco de medio punto, justo delante de la puerta de entrada, rodeado por un voluminoso rosal de pitimín. Sobresaliendo, igualmente, un limonero de más de un siglo de antigüedad que con su flor de azahar crea una esencia singular que embellece al patio por estas fechas.

ACEITE, 8

Patio accesible

Modalidad: **Arquitectura moderna**

Ubicado en lo que fue una casa de vecinos, donde llegaron a habitar cerca de treinta familias, pertenece en la actualidad a José Antonio Espinosa Ruiz que, junto a su mujer, cuida con esmero la gran variedad floral que alberga el mismo. Esta casa dispone de tres patios, aunque sólo se presenta a concurso el primer patio.

A pesar de ser novel en la participación en el Concurso Popular de Patios Cordobeses obtuvo, el primer año que se presentó, el Premio al Uso Artístico del Agua en la modalidad de Arquitectura Moderna.

A través de un zaguán en recodo se accede al primer patio, llamado "Patio Romano", de planta irregular que se utiliza como recibidor de la casa. Las paredes son de ladrillo viejo, el suelo es el típico chino cordobés. Una fuente redonda de piedra ocupa la zona central. En este patio destacan los numerosos restos arqueológicos y sus dos hermosos cipreses.

El segundo patio, conocido como "Patio de las Orzas", pues las plantas están sembradas, mayoritariamente, en este tipo de envases, es el que más se aproxima al típico patio cordobés. Destaca un arco ciego de ladrillo viejo dentro del cual han colocado un bello pilón de piedra.

Lo que más impresiona al visitante es el tercer patio, conocido como "Patio de la Cocina", donde se encuentran con un bello jardín que amplía el espacio del propio patio, desde donde se puede contemplar una hermosa platanera, junto a un aljibe y un frondoso limonero.



SIETE REVUELTAS, 1

Modalidad: **Patios singulares**

Conocida como la “Casa de las Campanas”, su nombre proviene de haber albergado una fundición de campanas. Conserva muestras de la primera construcción mudéjar del siglo XV aproximadamente, por ejemplo en los arcos que rodean el patio de tipo angrelado, es decir, formado por multitud de pequeños arcos de esta época. Fue la casa principal de Don Pedro de Montemayor, Señor de Alcaudete. Destaca también el pórtico decorado con yeserías que dan acceso al patio, de gran extensión, decorado con formas vegetales similares a las empleadas en el arte islámico; el suelo es de chino cordobés y destaca un gran tablado donde se organizan diferentes actuaciones.

La planta, como en tantas otras casas de la ciudad, se organiza en torno a un gran patio principal que proporciona luz y frescor a las habitaciones que a él se abren y otro más pequeño desde el que se accede a la azotea. En el acceso a este patio podemos disfrutar de un bello artesonado de la techumbre original.

El coreógrafo Antonio Mondejas fue el encargado, junto con su hermana, de cuidar este patio, que alberga gran cantidad de plantas diferentes, entre las que destacan begonias, pendientes de la reina, jazmín amarillo, pitosporo, pacíficos, geranios y gitaniillas. Actualmente es propiedad de la Asociación de Amigos de los Patios Cordobeses.

BARRIONUEVO, 43

 **Patio accesible**

Modalidad: **Arquitectura moderna**

Esta casa patio, como tantos otros casos, es una antigua casa de vecinos que ha sido transformada para acoger un conjunto de apartamentos. Según podemos saber por el Catastro, esta casa fue construido hacia el año 1700.

Desde el zaguán se accede a dos patios separados por un arco de medio punto realizado en ladrillo. En el lateral derecho se encuentra la zona de viviendas, mientras que en el izquierdo se desarrolla un alto muro medianero con la casa contigua. Al fondo del segundo patio se encuentra un pozo con brocal del siglo XII, junto a las escaleras que dan acceso a la primera planta y la azotea. Este patio presenta una interesante variedad floral.

AGUSTIN MORENO, 43

 **Patio accesible**

Modalidad: **Arquitectura antigua**

Este patio, en cuyo centro hay una fuente de forma estrellada, es una muestra más de lo que a lo largo de los siglos se ha mostrado como arquitectura típica cordobesa. Cuenta ya con una larga tradición en la participación en el concurso popular de patios cordobeses habiendo conseguido una mención en el 2009 y un Accésit en el 2010. Sus propietarios cuidan con mimo la gran variedad de macetas que allí se pueden encontrar, destacando entre los arcos de ladrillo visto, por su belleza y colorido, las hortensias, los rosales, los geranios y las gitaniillas. El suelo alterna la losa con el chino cordobés.

BARRIO DE LA JUDERÍA

Acercándonos por la calle Torrijos y el Postigo de la Leche penetramos en la Judería por una calleja típica, la de Medina y Corella, con un característico azulaque en el que hoy se abre la puerta de la Filmoteca de Andalucía. Por ella desembocamos en la calle Manríquez, verdadero eje en este laberinto de calles.

Por la calle Judería, puerta de entrada al barrio de este nombre, desde la esquina noroeste de la Mezquita, llegamos a la confluencia de las calles Deanes y Romero, características de esta zona y en la actualidad invadidas por las mercancías de bazares y tiendas para turistas. Sin duda alguna, la importancia de todo este entramado de callejas queda eclipsada por la Mezquita-Catedral. Se cree que en el lugar que hoy ocupa este singular monumento se levantaba un templo dedicado al dios Jano. Posteriormente, los visigodos erigieron una basílica dedicada a San Vicente en este mismo emplazamiento. En el 741 los conquistadores musulmanes ocuparon parte de esta basílica, conviviendo en ella una parte cristiana y otra islámica, hasta que en el 785 Abderramán compró su parte a los cristianos. Sucesivas ampliaciones de los siguientes califas le dieron a la Mezquita las dimensiones que hoy le conocemos.

Junto con la Mezquita se encuentra "el Patio de los Naranjos". En él, los fieles musulmanes hacían sus abluciones purificadoras antes de penetrar en el recinto sagrado. De este uso queda el resto de la fuente, si bien es de construcción barroca.

Cabe destacar igualmente en la Judería "La Puerta de Almodóvar", que constituye una más de las que daban acceso al recinto amurallado de la ciudad, a partir de la cual se abría el barrio judío, así como la extensión del barrio tanto por la zona occidental, oriental y norte de la Mezquita.

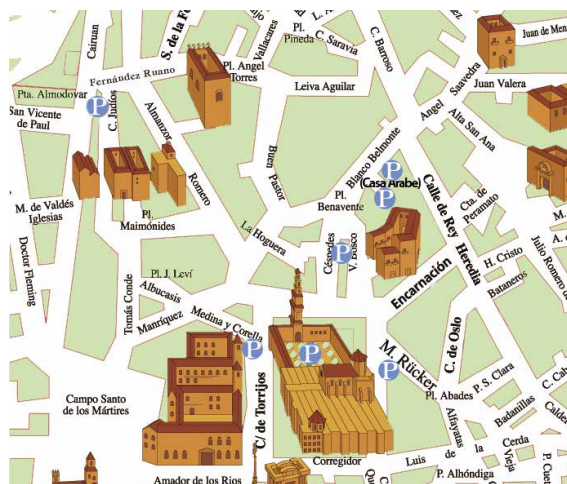

**Torrijos (Mezquita-Catedral) / Céspedes, 10 /
 Judíos, 6 / Samuel de los Santos Gener, 5 /
 Samuel de los Santos Gener, 9 (Casa Árabe) /
 Martínez Rücker, 1 /
 Medina y Corella, 5 (Filmoteca de Andalucía)**

TORRIJOS (MEZQUITA-CATEDRAL)

FUERA DE CONCURSO

Lugar sagrado en el que se hacían las abluciones en época musulmana hasta que el edificio se reconvierte a la religión cristiana usándose como Catedral. Centrado por la fuente llamada de Santa María, de época barroca o también llamada del Olivo por el existente a su lado. Otras fuentes son: la llamada del Cinamomo, por el desaparecido árbol que la ensombrea, y tres surtidores: el de la Audiencia, los del centro y frente al Sagrario. En cuanto a la botánica se sabe que en el S. XIII ya estaba plantado de palmeras, los naranjos están presentes desde el S. XV, habiéndose añadido en el S. XVIII olivos y cipreses, todos éstos se riegan con el agua que mana de la pila central diversificándose por los distintos riegues o acequias que las intercomunican.

CÉSPEDES, 10

Modalidad: **Arquitectura antigua**

Patio ubicado en una casa que cuenta con más de cien años de antigüedad y cuatro plantas, estando la última dedicada, hasta hace unos años, como palomar. Este patio vuelve en el 2010 a incorporarse al Concurso de Patios Cordobeses ya que no se había presentado desde el año 1972.

Para acceder a su interior hay que pasar por una cancela y por una gran cristalera de dos puertas de madera pintada de color negro y sobre la que se sustentan dos arcos de ladrillo visto. Una vez en el patio, de estructura cuadrada, podemos observar un pilón decorado con azulejos y una galería formada por dos arcos de ladrillo visto, igual a la de la entrada, así como un mosaico con la efigie de San Rafael.

A través del patio se accede a un gran sótano que, aunque no está abierto para ser visitado, sí merece una mención especial por los elementos que en él se han encontrado: una pila de lavar de origen árabe, un pozo, aljibe, cocina y un pilón.

Entre su variedad floral destacan jazmines, diamelas, gitanillas, buganvillas, geranios, damas de noche, helechos, cintas, begonias... que podemos ver en su máximo esplendor gracias al cuidado y esmero con las que las cuida su propietaria.

JUDÍOS, 6

Modalidad: **Arquitectura moderna**

Esta casa cuenta con más de 300 años de antigüedad según nos cuenta su actual propietaria. Originalmente fue una fábrica de velas y posteriormente hospital de frailes carmelitas.



CONOCE LOS PATIOS DE CÓRDOBA 2024

Su patio es de estructura cuadrada, accediéndose a él a través de un amplio zaguán. Presenta un pórtico barroco en uno de sus laterales. Está pavimentado con losas de barro, mientras que las paredes están alicatadas hasta la media altura con azulejos en tonos morados y azules. Lleva presentándose al concurso de patios desde el año 2007. Numerosas son las macetas que lo adornan, entre las que encontramos una gran variedad floral: geranios, gitanillas, pilistras, malvarrosas... Pero de entre todo, destaca su fuente central con forma de estrella de cinco puntas y un bello surtidor de piedra.

También son dignos de mención sus bellos elementos decorativos: una antigua mesa de máquina de coser, un botijo, platos de cerámica, velones, un par de braseros antiguos y diversas miniaturas en bronce.

SAMUEL DE LOS SANTOS GENER, 5

Modalidad: **Patios singulares**

Nos encontramos ante otro de los patios más representativos de la ciudad que ha sido premiado en numerosas ocasiones por su carácter y belleza.

Tras atravesar una cancela y superar los tres escalones del zaguán, recorreremos un pasillo al aire libre, donde encontramos macetas y macetones de geranios chinos, gitanillas y petunias, al fondo, girando hacia la derecha, nos encontramos con el patio. Éste presenta en tres de sus lados pórticos sobre columnas de capiteles toscanos y arquerías, mientras que la planta superior se encuentra recorrida por galerías cubiertas, una sobre columnas, otra sobre pilares y la última cerrada. El blanco de las paredes -sobre todo la izquierda que, salvo la ventana, carece de huecos al no tener pórticos- se llena de macetas con plantas de sol, claveles, gitanillas y petunias casi exclusivamente, mientras que las galerías bajas se ocupan con algunos muebles y plantas de sombra: evónimos, helechos, cintas, costillas, azaleas, aralias y mantos de la Virgen, así como una colección de macetones de cítricos.

SAMUEL DE LOS SANTOS GENER, 9 (CASA ÁRABE)

FUERA DE CONCURSO

Conjunto compuesto por cinco casas diferentes enlazadas por galerías, pasadizos, escalinatas y un torreón. El edificio, conocido como Casa Mudéjar es original del siglo XIV, aunque la mayor parte de los edificios actuales son del siglo XV y XVI. En su interior se han adaptado salas en las que se pueden realizar seminarios, exposiciones, eventos culturales, etc. y tres patios donde se desarrollan diversos actos: conciertos, presentaciones, recitales, etc.

El primer patio da acceso al resto del edificio y en él se observa un pórtico mudéjar con tres arcos de medio punto y el suelo de cantos rodados, posee un arriate lateral con gran cantidad de plantas aromáticas: tomillo, hierbabuena, hierbaluisa... En el segundo patio, al que se abren diferentes salas de reuniones, podemos observar su suelo de cantos rodados, un pilón, una antigua pila de lavar de piedra y una antigua rueda de molino. El tercer, y último, patio de pórticos enfrentados presenta una fuente hexagonal decorada con azulejos y un pozo con brocal de hierro. En él se alza una impresionante palmera y dos grandes naranjos.

MARTÍNEZ RÜCKER, 1

Patio accesible

Modalidad: **Arquitectura Antigua**

Patio con pavimento de chino cordobés sobre el que observamos un antiguo brocal árabe con una curiosa seña de identidad. Seis arcos de medio punto, sustentados por columnas cementadas, dan paso a una galería que rodea parte de este antiguo patio que ha formado parte de la casa en la que, en 1608, murió el célebre literato, poeta, pintor, escultor y arquitecto, Pablo de Céspedes y en la que actualmente habitan siete familias.

MEDINA Y CORELLA, 5 (FILMOTECA DE ANDALUCÍA)

Patio accesible

FUERA DE CONCURSO

Modalidad: **Arquitectura antigua**

El hospital de San Sebastián tiene su origen con la gran epidemia del siglo XIV. Se instituyó entonces la cofradía de San Sebastián, y ante la falta de hospitales, se solicitó ayuda al Cabildo, que cedió un solar en la Alcaicería y unas casas contiguas, conocidas como Casas del Lavatorio.

En el siglo XVI el cabildo decide su ampliación. Ante la imposibilidad de hacerlo en ese lugar, se optó por trasladarlo al antiguo solar del Corral de los Cárdenas, propiedad del Cabildo Catedralicio. Este nuevo edificio se construye entre 1512 y 1516, obra de Hernán Ruiz I.

Desde su fundación hasta 1724, fecha en la que se construye el Hospital del Cardenal Salazar, fue el mayor hospital con el que contó la ciudad. Abierto este último, se destinó el de San Sebastián a convalecientes y dementes. Más adelante, en 1816, se trasladó a este lugar la Casa de Expósitos de San Jacinto, que se encontraba en el Hospital del mismo nombre en la calle Armas.

En 1980, tras una profunda reforma, pasó a ser el Palacio de Congresos de Córdoba, la capilla se transformó en punto de información turística de la Junta de Andalucía y la zona recayente a la calle Medina y Corella convertida en sede de la Filmoteca de Andalucía, institución cultural creada en 1987 dedicada a la conservación, estudio y difusión del patrimonio cinematográfico de Andalucía.

Al edificio se accede por una galería abovedada que finaliza en un pequeño patio dónde se encuentra la entrada real al mismo. Todo el inmueble se articula en torno a un patio central, espacio porticado con arcos de fábrica de ladrillo peraltados en planta baja y rebajados en planta alta, desde dónde se organizan todas las estancias. El pavimento del patio presenta el típico enchinado cordobés. Tres antiguos proyectores de cine y una mesa de mezclas jalonan el entorno del patio en clara alusión al uso actual del edificio. En cuanto a exorno floral encontramos dispuestas en jardineras las típicas gitanillas, los geranios, la yerbabuena, buganvillas, hibiscos, un pequeño magnolio, ficus benjamina y otras plantas verdes.

SAN BASILIO, 14

 **Patio practicable** (accesible con ayuda)

Modalidad: **Arquitectura antigua**

Originariamente fue una casa de vecinos, como casi todas las del barrio. Su modelo es barroco aunque, en la actualidad, presenta otros estilos arquitectónicos. Se accede al patio a través de un amplio zaguán. Situado a la entrada el pórtico de estilo barroco, en el que destacan tres arcos de medio punto, que descansan sobre columnas y capiteles de piedra caliza. Alrededor del patio se distribuyen las estancias de la vivienda. En este patio se conserva la cocina comunitaria, así como un lavadero con dos antiguas pilas.

Tras varios años presentándose a concurso ha sido premiado en numerosas ocasiones con el premio Accésit, además de obtener el Premio a la Decoración Natural en 1997, en Variedad Floral en 1998 y Premio Especial en 1999. Su amplia gama de macetas está formada, entre otras, por petunias, pensamientos, alegrías, begonias, pendientes de la reina que hacen de este patio, rodeado por tres grandiosos arcos, un rincón de singular belleza.

SAN BASILIO, 15

Modalidad: **Arquitectura moderna**

Casa habitada en la actualidad por tres familias, fue construida en 1993 sobre el solar de lo que fue un antiguo mesón.

De arquitectura moderna aunque profundamente cordobesa en todos sus detalles, se accede a la misma a través de una puerta de madera, encontrándonos en primer lugar con un zaguán, sobre el que vuela la escalera de acceso a la planta alta, en cuyo hueco se abre la puerta que da paso al patio. Este se presenta enlosado con mármol blanco sobre el que se dibuja una greca de chino cordobés. De forma pentagonal, se encuentra adornado con multitud de macetas y elementos decorativos, tales como un abrevadero de piedra, al que se incorpora un antiguo grifo enmarcado en una piedra de afilar. Basas y capiteles romanos, una magnífica colección de cuarzos de la Sierra de Córdoba, cántaras de agua, cinchas de ferrocarril transformadas en soportes para macetas, así como dos quicialeras de origen romano situadas a la entrada del mismo. Al fondo del patio, existe una sala que se utiliza como espacio de encuentro para las familias, decorada con reproducciones de carteles taurinos y motivos asimismo cordobeses.

En cuanto a la variedad floral, destacan los limoneros sembrados en macetones que adornan cuatro de los rincones del patio, así como macetas con los típicos geranios, gitanillas, petunias, calas, ficus, esparragueras, una espléndida maceta de yerbabuena y un largo etcétera que cuida con especial esmero uno de los propietarios de la casa.

SAN BASILIO, 17

Patio accesible

Modalidad: **Arquitectura moderna**

Llegamos a San Basilio 17 en el barrio del Alcázar Viejo, la casa se levanta sobre un solar datado en 1399. Presenta el típico trazado árabe, con rejas en su entrada desde donde la flor parece invitar a pasar a su interior a través del zaguán.

Este patio ha participado más de 30 años, desde 1949, en el festival de patios y rejas consiguiendo incluso primeros premios.

La zona más antigua de la casa es la comprendida entre el zaguán y la primera galería, donde presenta columnas renacentistas del siglo XVI, con capiteles y arcadas de la misma época.

Patio de chino cordobés con piedras de canto rodado cogidas de la orilla del río, todas del mismo tamaño. Antes esto indicaba el poder de los habitantes de la casa, cuanto más pequeña la piedra superior la posición de los dueños.

En verano cuando llega la calor a Córdoba, se riega generosamente el suelo, se echa el toldo y la diferencia de temperatura del patio con respecto a la calle es de unos 6 a 8 grados menos, originándose un microclima que da lugar al "aire acondicionado" que el árabe conseguía para su casa.

Las balconadas de madera confieren al patio una singularidad única, pues nos recuerdan la arquitectura propia de Castilla la Mancha.

La joya del patio es el brocal de pozo que apareció, enterrado y troceado tapando el agujero, en la última reforma de la casa realizada en 1988, es de la época califal (siglo X). Tras su restauración y catalogación por el Museo Arqueológico, fue devuelto al punto de origen.

El patio, lugar de convivencia, a principios del siglo XX lo habitaban ocho familias entre las que reinaba la armonía, el equilibrio y la igualdad ambiente que, a día de hoy, todavía se recuerda y añora.

SAN BASILIO, 20

Patio practicable (accesible con ayuda)

Modalidad: **Arquitectura moderna**

De nuevo nos encontramos con una antigua casa de vecinos, en esta ocasión, dividida en dos parcelas. En el patio queda integrado el zaguán y posee gran cantidad de piezas arqueológicas, tales como capiteles, basas y fustes, tanto de época romana como musulmana, piezas que se ven realizadas en su belleza por una gran variedad floral.

El patio está rodeado por seis arcos que, antaño, aparecían acristalados. Adosado a un lateral se sitúa un antiguo abrevadero que recoge el agua de una fuente. El pavimento presenta el típico enchinado cordobés conjugado con losas de barro.

SAN BASILIO, 22

Patio accesible

Modalidad: **Arquitectura antigua**

Situado en la parte central del Alcázar Viejo constituye, tras varios años presentándose a concurso, uno más de obligada visita dentro de este barrio situado en el sureste del Casco Histórico de Córdoba. Antigua casa de vecinos, fue reformada posteriormente, dividiéndola en tres casas, dos de las cuales presentan fachada a la calle Terrones.

Se accede mediante un zaguán pavimentado con losas. Una cancela de hierro, de 1988, franquea el paso desde la calle. Presenta un pórtico en el que se ubica una escalera que accede a la planta superior y un corredor sustentado por columnas de hierro forjado. El patio está pavimentado con chino cordobés, donde se dibujan dos escudos heráldicos. En este patio destacan, al fondo, un pilón cubierto con azulejos y dos falsos arcos ciegos de medio punto rematados por un frontón escalonado, un pozo de brocal de obra en calado de tradición islámica, con su polea y su cubo de cinc.

Su propietaria continúa, año tras año, dando vida y color a este patio sembrado de gitanillas, pensamientos y geranios principalmente. Ganador de dos Segundos Premios y del Premio Variedad Floral ha recibido en multitud de ocasiones el premio Accésit.

SAN BASILIO, 40

Patio practicable (accesible con ayuda)

Modalidad: **Arquitectura antigua**

Casa de finales del siglo XVI aunque con basamentos y algunos muros datados en el siglo XIII, en la que se han venido reutilizando numerosos elementos hasta la actualidad, así encontramos el antiguo abrevadero convertido en fuente. El cuarto de aguas cuenta con un pozo ovalado medianero que anteriormente fue un pozo de noria, una antigua pila de piedra caliza, aperos, herramientas y herrajes originales o un antiguo espejo con forma de tríptico situado en el quicio de entrada, que servía a los hombres para su afeitado.

Al fondo del pasillo destaca, sobre columna y capitel toscano reutilizado que formaba parte de la construcción original, un arco de ladrillo que da acceso a las habitaciones interiores y superiores. A la derecha del patio nos encontramos la cocina usada por los antiguos vecinos que consta de cuatro fogones pequeños para carbón y uno grande donde se cocinaba con leña y que utilizaban para grandes guisos y calentar agua para el baño. En la antigua letrina, hoy reconvertida en aseo, destaca un baño de asiento de época Napoleónica, situado en la esquina opuesta al aseo.

Curiosidad digna de destacar es el color predominante en este patio: el “verde malaquita”. Este color era muy apreciado desde época egipcia, estaba reservado a los nobles y ricos, pues para obtenerlo había que rallar una piedra semipreciosa (malaquita) y mezclarla con cal y aceite de linaza. Más tarde, y para abaratar la pintura, se conseguía sumergiendo una placa de cobre en vinagre y cuando se oxidaba se dejaba secar y ese óxido era rallado y mezclado con cal y aceite.

CONOCE LOS PATIOS DE CÓRDOBA 2024

En cuanto a variedad floral esta casa dispone de una gran diversidad dependiendo de la época del año, entre las que destacan cactus, helechos, doroteas y esparragueras, aunque predomina siempre el género *Pelargonium*: gitanillas y geránios. Junto a éstas encontramos clavellinas, calas, jazmines, begonias de diversas variedades, ciclámenes, kalanchoes, petunias, geranios chinos, culantrillos, pilistras, cintas, pendientes de la reina, farolillos chinos, flor de la gamba, hortensias o calibrachos, especie de petunia de pequeñas dimensiones y gran variedad de colores.

SAN BASILIO, 44

Patio accesible

Modalidad: **Patios singulares**

Conocido por toda la ciudad como “San Basilio, 50”, este patio de arquitectura antigua, pertenece a la “Asociación de Amigos de los Patios Cordobeses”, que tiene allí establecida su sede desde 1974, y puede considerarse como un claro ejemplo de conservación, pues mantiene el estilo arquitectónico que originariamente poseía.

Reúne los elementos más sobresalientes de la época musulmana: puerta provista de fuerte cerradura y aldabón por la que se accede a un zaguán a través del cual se pasa al patio de la casa, con suelo de chino cordobés, que posee un pozo sobre el que se enreda un rosal de pitiminí. Posee dos plantas, la de abajo aloja habitaciones destinadas a talleres y tiendas, la de arriba posee una sala de usos múltiples. Junto al pozo se observan dos grandes pilas antiguas rodeadas de gran profusión de plantas. Destacan también, cuatro arcos porticados de ladrillo visto sobre los que se enreda una hiedra. El elemento más sobresaliente de esta casa de patio es su escalera en calada de blanco, con pasamanos de madera, al igual que las pilastras de la terraza a la que sube.

En la actualidad, este patio que destaca por la gran variedad floral que presenta, es cuidado por miembros de la Asociación. Cabe destacar el color verde entre los recipientes que adornan el patio, así como los realizados en metal, pues el óxido de éste aporta vitaminas especiales para las plantas.

MARTÍN DE ROA, 2

Patio practicable (accesible con ayuda)

Modalidad: **Arquitectura moderna**

Patio de nueva construcción, su dueña lo presentó por primera vez a concurso en 2005, ganando el Segundo Premio en Arquitectura Renovada o Moderna.

De todos los elementos que lo conforman resalta, sobre todos ellos, la integración de parte de la muralla en un frontal del patio. También, destaca el suelo de enchinado cordobés, un antiguo pozo recuperado y dos columnas que nos recuerdan una vieja entrada existente a la antigua casa de vecinos.

Así mismo, llama la atención el sistema de riego por goteo utilizado en dos de sus paredes. Entre variedad floral cabe reseñar un membrillero del Japón arbustivo, una buena colección de tulipanes, de narcisos, de anémonas, de carraspiques blancos y morados, de acantos, así como algunos ejemplares de mundos y hojaranzos.

MARTÍN DE ROA, 7

Patio accesible

Modalidad: **Arquitectura antigua**

Patio típico encuadrado dentro de la modalidad de Arquitectura Antigua. Impresiona al visitante la extrema sencillez de su decoración que lo hace aún más esplendoroso. Atravesada la cancela de entrada, que hay junto a la puerta, penetramos en el patio; su zaguán sirve de entrada también al patio vecino, el número 9 de la misma calle. Ambos patios se encuentran entre los más premiados en los concursos de mayo este, en particular, ha obtenido 17 premios. Presenta uno de los mejores conjuntos de pozo y lavaderos al aire libre, de tejados a distinto nivel, de variedad floral y de elementos constitutivos. Esta casa fue restaurada por VIMCORSA y tiene su origen en una casa de vecinos del siglo XVII, manteniendo su estructura primitiva. En este patio de dos plantas, destacan su galería de madera, su pared ciega, sus tejados a distintos niveles, su escalera con baranda de hierro y su fachada de simples huecos de puertas y ventanas.

MARTÍN DE ROA, 9

Patio accesible

Modalidad: **Arquitectura antigua**

Es uno de los patios más premiados en el concurso. Entre sus numerosos reconocimientos están: primer premio en 1984, 1991,1994 y 2003; Segundo premio en 1989,1996 y 2002; Tercer premio en 1990,1992,1995 y 2006. Accésit en 2005; Decoración natural en 2001 y Mención 2004.

Patio de arquitectura antigua, destacan en él elementos de la época musulmana como son la puerta provista de gran cerradura y aldabón y un oscuro zaguán, compartidos ambos con Martín de Roa, 7. Por un corredor acodado se accede a este patio, caracterizado por la irregularidad de sus tapias y sus elevados muros tapizados de multitud de macetas de geranios y gitanillas. Al fondo, a su izquierda y en un pequeño rincón del patio arranca una pequeña escalera encalada y adornada de macetas. También se puede observar una antigua galería de vigas y baranda de madera que se sostiene sobre dos pilares de ladrillo visto. Otros elementos característicos de los patios cordobeses y que están presentes en este patio son el pavimento de chino cordobés y la existencia de un pozo que en este caso está en desuso.

POSTRERA, 28

Modalidad: **Arquitectura antigua**

La casa data del siglo XVI conservando, en gran medida, su aspecto original, como son las vigas de madera del techo. Atravesando el oscuro zaguán, lleno de cachivaches antiguos, entramos en el pequeño pórtico que se abre al patio, de reducidas dimensiones, encontrándose la pila lavadero a la izquierda y sus habitaciones a la derecha. Su actual cuidador trata con esmero las plantas, desde las tradicionales gitanillas y geranios hasta los bellos claveles, helechos, jazmines, pendientes de la reina o frescas matas de menta.

DUARTAS, 2

Modalidad: **Arquitectura Moderna**

Nos encontramos, de nuevo, con una antigua casa de vecinos, que en la década de los 90 del pasado siglo pasó a ser vivienda unifamiliar. En el patio encontramos el típico enchinado cordobés. Se accede a través de un amplio zaguán, con un gran arco de medio punto, en el que se recogen diversos elementos decorativos pertenecientes a distintas épocas.

El patio es de planta rectangular, presenta en un lateral, una galería inferior sobre la que se dispone otra superior sostenida por columnas de hierro. Las paredes están alicatadas hasta la mitad, mientras que el suelo es de losa de barro. En la decoración del patio encontramos un lavadero antiguo, diversas jaulas de madera, con canarios y jilgueros, así como, gran variedad floral y de plantas.



BARRIO DE SANTA MARINA



Históricamente este Barrio, cuya parroquia lleva su nombre, se extiende entre la actual avenida de las Ollerías, por donde discurría la muralla, el Campo de la Merced, y los límites con los barrios de San Pablo, San Andrés y San Agustín.

Entre los monumentos y rincones más emblemáticos destacan la Torre de la Malmuerta, muralla medieval que sirve de entrada a este barrio. Su construcción es de los primeros años del siglo XV y su nombre se atribuye al crimen de una inocente esposa por un caballero celoso.

Cabe citar igualmente el majestuoso Palacio de Viana, cuya docena de patios convierten sus muros posteriores en fronteras con el barrio de San Agustín.

Por último, destacar la Plaza de los Condes de Priego, conocida en la actualidad por la famosa estatua de Manolete, levantada en uno de los lugares más emblemáticos de un barrio de grandes tradiciones taurinas.

Marroquies, 6 / Plaza de D. Gome (Palacio de Viana) / Chaparro, 3 / Tafures, 2

MARROQUÍES, 6

Modalidad: **Arquitectura Antigua**

Ubicado en el barrio de los Toreros, se encuentra este patio cordobés de gran valor y de eterna esencia comunitaria que, aún hoy, es habitado por un vecindario, en su mayoría, de tradición artística y artesana. Así, su estructura es muy atípica ya que cuenta con varias calles que se comunican entre sí dejando al descubierto las antiguas dependencias de la vida en común como el cuarto de pilas, las cocinas, etc., auténticas piezas dignas de ser premiadas o expuestas en un museo. El suelo presenta el pavimento original de bolo junto con piezas más modernas de cemento.

Su amplia variedad floral, junto con la magnífica buganvilla que cubre el cruce de la calle principal y las especies poco conocidas le dan un aire original que invita a su visita anual, cosa que es posible gracias a la colaboración de la vecindad.

PLAZA DE D. GOME (PALACIO DE VIANA)

Patio accesible

FUERA DE CONCURSO

Si no fuera por la portada señorial y el patio de acceso, nada hace adivinar lo que se esconde tras la blanca sobriedad de sus paredes; la variedad arquitectónica de sus espacios entroncados con la más pura de las tradiciones andaluzas; la cantidad y diversidad de plantas, el rumor de sus fuentes, la luz de sus rincones, todo el conjunto hace que el Palacio de Viana conforme uno de los conjuntos más singulares de la arquitectura andaluza, en el que la primavera se reviste de sus olores más fragantes, mientras que la gama cromática de sus plantas, supera la paleta de cualquier pintor consagrado.

Embellecen los espacios abiertos del Palacio de Viana, doce patios y un jardín, que fue abierto al público en 1980. En esta ocasión, tenemos la oportunidad de visitar los siguientes patios:

Patio de la Capilla: Llamado así por la capilla existente. Es patio recoleto y umbroso con fuente central cuyo murmullo invita a la meditación bajo la sombra de los naranjos. Dos de sus lados están porticados cobijando unos mosaicos romanos. Clivias, helechos y la hiedra enjardinada reviste su muro norte complementando el ornato vegetal.

Patio de la Cancela: Debe su nombre a la reja que recae a la plazuela de Don Gome. En el centro de su rectangular pavimento enchinado se alza una pila bautismal transformada en fuente. Hiedras, rosales y ficus son las especies trepadoras que lo engalanan, alternando con un original tinte que le dan los ladrillos.

El jardín: Verde y amplio espacio (de unos 1.200 metros) cuadrículado por setos de boj centenarios, en los que predominan los rosales, alternándose con mandarinos, limoneros, naranjos, adelfas, palmeras datileras y una encina cuatro veces centenaria. Una fuente circular surge en el centro del laberinto de los pasillos y culminando este Edén se encuentran cítricos, lirios y calas que festonean el perímetro.

Patio del Pozo: Su nombre proviene del pozo que se abre en su zona central y bajo el que discurre un río subterráneo. En su interior fueron hallados cangilones árabes, procedentes de la noria que hubo en su lugar. Entre la ornamentación vegetal que reviste los muros, destaca la buganvilla, hiedra, rosal de pitiminí y el arbusto que por dar flores rojigualdas es conocido por la "Banderita Española".

CHAPARRO, 3

Patio practicable (accesible con ayuda)

Modalidad: **Arquitectura moderna**

La casa de Chaparro, 3 se construye en 1988 y la componen seis viviendas. Desde sus inicios, los vecinos que en ella habitan han mantenido la tradición de las casas de vecinos de Córdoba, aunque es una construcción de arquitectura moderna. El patio cuenta con una superficie de cien metros cuadrados y ha sido el lugar de encuentro de sus habitantes, espacio de convivencia y entorno donde compartir los buenos momentos.

El zaguán nos conduce a través de un pasillo a un patio rectangular que presenta al fondo un arco modernista, debajo una fuente que da frescor al arriate. Este patio nos muestra una variedad floral muy heterogénea que está compuesta desde el olivo, hasta las diversas plantas típicas comunes como la gitanilla, el geranio, los claveles,... y un pascuero gigante que adorna también este amplio espacio.

En el 2010 se presenta por primera vez al concurso con el objetivo de reivindicar la tradicional forma de vida de estas casas vecinales y mostrar a la ciudadanía que en el siglo XXI también se puede compartir un espacio y disfrutar de la antigua costumbre del Patio Cordobés.

TAFURES, 2

Modalidad: **Arquitectura moderna**

Este patio es conocido como "Patio de la Reja o de la Ventana", ya que es visible desde un gran ventanal que recae a la calle Tafures. Concebido como si de una habitación se tratara, pero sin techo, posee una ventana a la calle que acentúa el carácter habitable de estos recintos, a modo de sala de estar para las calurosas noches de verano. En uno de sus laterales presenta un porche adintelado donde se encuentra su puerta de entrada y otra de sus ventanas.

En este Patio destaca una bella fuente hexagonal de inspiración mozárabe, construida en el año 2003, y el pavimento de chino cordobés, típico de los castizos patios cordobeses. En cuanto a los adornos arquitectónicos sobresalen un conjunto de columnas, con basa y capiteles de la segunda mitad del siglo XIX.

Respecto a su decoración, sobresalen unos platos de cerámica pertenecientes a la tatarabuela de la propietaria y una gran colección de aperos de labranza (medidas de trigo, yugos, zurrones, horquillas....)

Por último resaltar su variada ornamentación floral entre las que podemos observar un majestuoso naranjo y plantas como la glicinia, jazmines, petunias, buganvilla.

PLAZA DEL POTRO (CASA-MUSEO DE JULIO ROMERO DE TORRES Y MUSEO DE BELLAS ARTES)

 **Patio accesible**

FUERA DE CONCURSO

Modalidad: **Arquitectura antigua**

Situado en la zona oriental de la Plaza del Potro, que debe su nombre al potrillo que remata la fuente del S. XVI situada en el centro, se levanta la fachada plateresca de lo que fue Hospital de la Caridad, fundado en la época de los Reyes Católicos y que, actualmente, forma parte del conjunto que alberga el Museo de Bellas Artes y el Museo de Julio Romero de Torres. La portada actual es de estilo neogótico y data de principios del S. XX. El interior ha sufrido las modificaciones necesarias para su uso museístico. El patio, que separa ambos museos, es y posee una hermosa fuente

central. En su interior, unidos entre sí por pasillos de chino cordobés, hay numerosos arriates de forma triangular con grandes naranjos.

MAESE LUIS, 3

Modalidad: **Arquitectura antigua**

Patio cuadrado que se accede, a través del zaguán, por dos puertas de arco.

Este patio, además de su gran variedad floral, destaca por sus elementos arqueológicos cuyas características se podría pensar que son de origen romano, entre ellos están una columna de mármol gris en el zaguán, una columna de mármol rosa con capitel corintio y cinco bazas de voluta simple flanqueando las puertas laterales del patio..

Entre sus elementos decorativos podemos observar una fuente de cerámica, pintada a mano, en la pared, jardinera de hierro forjado y azulejos renacentistas, mesa de mármol e hierro forjado con leones y una gran variedad de platos de cerámica y vajillas.



MAESE LUIS, 4

Modalidad: **Arquitectura moderna**

Esta casa, que originariamente formó parte de una antigua casa solariega, fue mandada construir en 1969 por José Cruz Fidalgo. Se organiza en torno a un patio central, conocido como “el Patio de los Ladrillos”, presenta forma trapezoidal al que se accede por un zaguán. Presenta paredes en ladrillo visto prensado y se encuentra rodeado por una arcada perimetral formada por columnas blancas, componiendo un soportal en sus cuatro lados. El suelo está empedrado mediante la técnica conocida como “chino cordobés”, compuesto por una base de chino blanco con dibujos geométricos en chino negro. Las puertas de las estancias que dan al mismo son de tipo castellano de cuarterones, mientras que las ventanas, también de madera, presentan rejas de hierro al igual que la cancela que da acceso al patio desde el zaguán. En un lateral del patio existen una fuente circular de grandes dimensiones con surtidor central y canal de ladrillo en su alrededor, en una de sus esquinas hay un pedestal con un busto del patriarca de la familia.

Se accede a la planta superior por una escalinata de mármol blanco. Los corredores de esta planta están realizados a base de grandes ventanales que parten desde el suelo, con barandillas de las que cuelgan macetas de tipo floral.

MAESE LUIS, 9

Modalidad: **Arquitectura moderna**

Tras detenernos en la majestuosa puerta de madera que da paso a un zaguán con zócalo de azulejos, accedemos al patio de esta vivienda unifamiliar, mediante una cancela de forja. Presenta planta cuadrada, en tres de sus lados aparecen ventanas de madera con marcos de piedra. El pavimento es el típico enchinado cordobés en el centro, rodeado de baldosas de barro rojo. Las paredes están alicatadas, hasta la mitad, con azulejo sevillano. Todo el conjunto aparece presidido por un Triunfo de San Rafael, bajo el que brota el agua de un surtidor que va cayendo por gravedad a distintos niveles, terminando en una acequia que la conduce a una hermosa fuente octogonal que ocupa la parte central del patio. Es fácil encontrarnos el galápagos junto a una de las numerosas y variadas plantas que recubren cada rincón de este emblemático lugar.

MAESE LUIS, 22

Modalidad: **Arquitectura antigua**

La casa situada en la calle Maese Luis n.º 22 perteneció, en el siglo XVII, al Mayorazgo de la Marquesa de Alcañices. La primera venta de esta casa data del año 1803, en el que mediante Real Cédula concedida por el Rey Carlos IV, le fue autorizada dicha venta en unión con otros bienes más situados en la ciudad de Córdoba, por lo tanto, podemos llegar a la conclusión que la antigüedad de la casa puede datar, al menos, de mil setecientos.

La fachada que, aparece adintelada con piedra caliza, da acceso a un zaguán con cancela que comunica directamente con el patio. Este presenta tres galerías con pórticos asimismo adintelados, sobre columnas de hierro fundido. El pavimento es de losa hidráulica. En su decoración podemos contemplar algunas piezas arqueológicas, tales como una balaustrada gótica y una basa de columna del siglo XVII.

Este patio lleva participando en el concurso desde 1999 en el que obtuvo un Accésit. Una de las características de esta casa es que su planta baja está destinada a taller de cerámica y es visitable. En el ámbito floral destacan dos grandes limoneros en "espaldera".

JULIO ROMERO DE TORRES, 15

Modalidad: **Arquitectura antigua**

Patio de arquitectura antigua, de tiempos medievales. Destaca la fuente en el centro del patio, el pozo medieval, la estructura tradicional de arcos, así como el acceso desde la calle por el típico zaguán. Entre la vegetación encontramos varios árboles frutales, sobresaliendo una higuera de grandes dimensiones. Por lo que se refiere a plantas de flor, podemos disfrutar de la presencia de costillas de Adán, pasionarias, hortensias, gitanillas y geranios, así como diversas plantas aromáticas. En cuanto a la ornamentación, encontramos los elementos característicos de un patio tradicional, tales como utensilios de casa y cocina, juguetes antiguos así como piezas decorativas de cerámica. Entre todas las piezas destaca la presencia de varios ladrillos antiguos de tiempos medievales, que presentan huellas de gato.

PLAZA DE LAS CAÑAS, 3

 **Patio accesible**

FUERA DE CONCURSO

Este patio se encuentra en el colegio concertado Ntra. Sra. de la Piedad (HPM) que está ubicado en la Plaza de las Cañas, zona próxima a La Corredera. El colegio Nuestra Señora de la Piedad es el primer centro educativo de Córdoba dedicado a la enseñanza de la mujer, fundado en 1607 por el Padre Cosme Muñoz. Actualmente es un centro concertado que se dedica a la formación integral de los alumnos desde Infantil (guardería 0 años) hasta 4º de ESO. Se accede a él por la puerta principal situada en dicha plaza junto a la histórica iglesia del mismo nombre que fue construida en el siglo XVIII por el obispo Siuri. El conjunto de edificios del colegio, en el que se mezclan partes antiguas con otras realizadas recientemente se articula en torno a este patio que se accede desde el zaguán. Tiene planta cuadrada, con dos alturas, la

CONOCE LOS PATIOS DE CÓRDOBA 2024

inferior abierta perimetralmente mediante galería corrida de arcos de medio punto y la superior con huecos rectangulares, enmarcados por pinturas murales de reciente restauración que subrayan su estética barroca. En el centro hay una pequeña fuente de mármol blanco y en cada uno de los extremos árboles frutales. En las galerías circundantes hay expuestas numerosas obras de arte que se han ido recopilando a lo largo de los siglos. El centro está dirigido por las religiosas Hijas del Patrocinio de María, congregación surgida en 1919 de la fusión de las obras fundadas por el Padre Cosme Muñoz y el Padre Luis Pérez en Villafranca y recibió la Medalla de la Ciudad de Córdoba en 2007. Toda la comunidad educativa, desde las diferentes etapas, se ha implicado en dar a conocer el patio central del colegio con la preparación de una “situación de aprendizaje” en torno a los Patios, como espacios únicos que señalan la idiosincrasia de Córdoba y sus gentes. Destacamos el número de generaciones de niñas y posteriormente de alumnado que ha convivido y se ha formado alrededor de este patio desde el siglo XVII hasta la actualidad, además de poner en valor que comenzó como un centro dedicado a la educación de la mujer más desfavorecida y la posterior labor de éstas como cuidadoras de los patios, afianzando su papel en la transmisión de esta tradición popular tan arraigada en nuestra ciudad y Patrimonio Inmaterial de la Humanidad.



CONOCE LOS PATIOS DE CÓRDOBA 2024

venida al enchinado cordobés. A continuación se abre el patio central con su pozo rodeado de vegetación y con especies florales tradicionales, geranios, gitanillas, rosal de pitiminí, buganvilla, Jazmín, palmeras, cintas...que nos llevan al verdor de un patio en el que la modernidad le trae una piscina para las noches intensas y una azotea techada de parras.

PEDRO VERDUGO, 8

Patio accesible

Modalidad: **Arquitectura antigua**

Este patio participó por primera vez en el Concurso en el año 2012. La casa ha sufrido distintas reformas: ha sido desde un “mini orfanato y escuela de día, atendido por dos profesores voluntarios y monjas clarisas” (Córdoba es Patio, 2ª Edición) a una antigua casa de vecinos. Actualmente ha sido reformada y su propietaria ha querido conservar el espíritu de la casa manteniendo las antiguas vigas de madera, los soportes de hierro y la estructura original con dos plantas y la galería de la planta alta. Desde el zaguán, con techos de bóvedas encalados, se observa, a través de una reja antigua de hierro del siglo XIX, un pequeño patio en cuyo centro destaca un pozo árabe encalado con sus cubos y regaderas de lata. El suelo de chino cordobés y la variedad floral terminan de enamorarnos de este patio, con sus gitanillas, geranios, verbenas, fucsias, claveles, sulfínias, etc.

DIEGO MÉNDEZ, 11

Patio accesible

Modalidad: **Arquitectura antigua**

De arquitectura antigua y tradición cordobesa, se viste de gala este espacio de recuerdos a roma e idiosincracia de la ciudad. Su encanto no solo se luce de sus macetas de geranios, gitanillas, sulfínias, rallitos de sol, cintas, pilistras....., en su estructura a dos alturas combinando el rojizo de antaño con el verde Omeya, sino en todo su vecindario amable, cortés, valiente y hospitalario que ofrecen a Córdoba Universal su forma de vida.

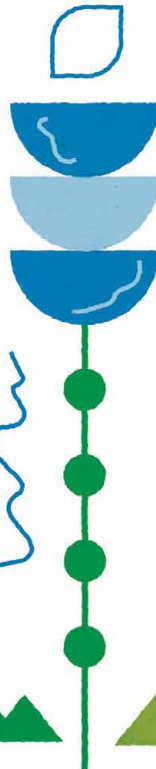
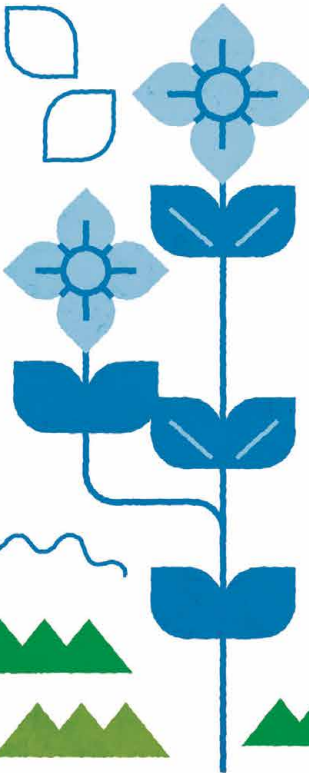
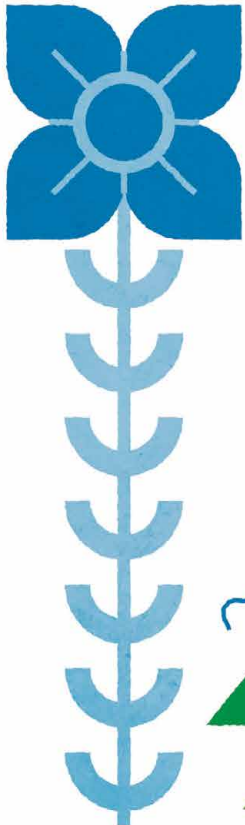
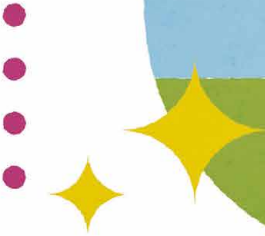
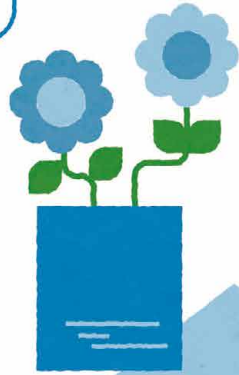
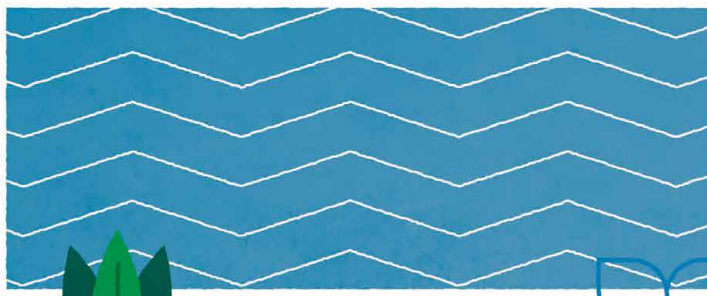



**Las plantas de
nuestros patios**

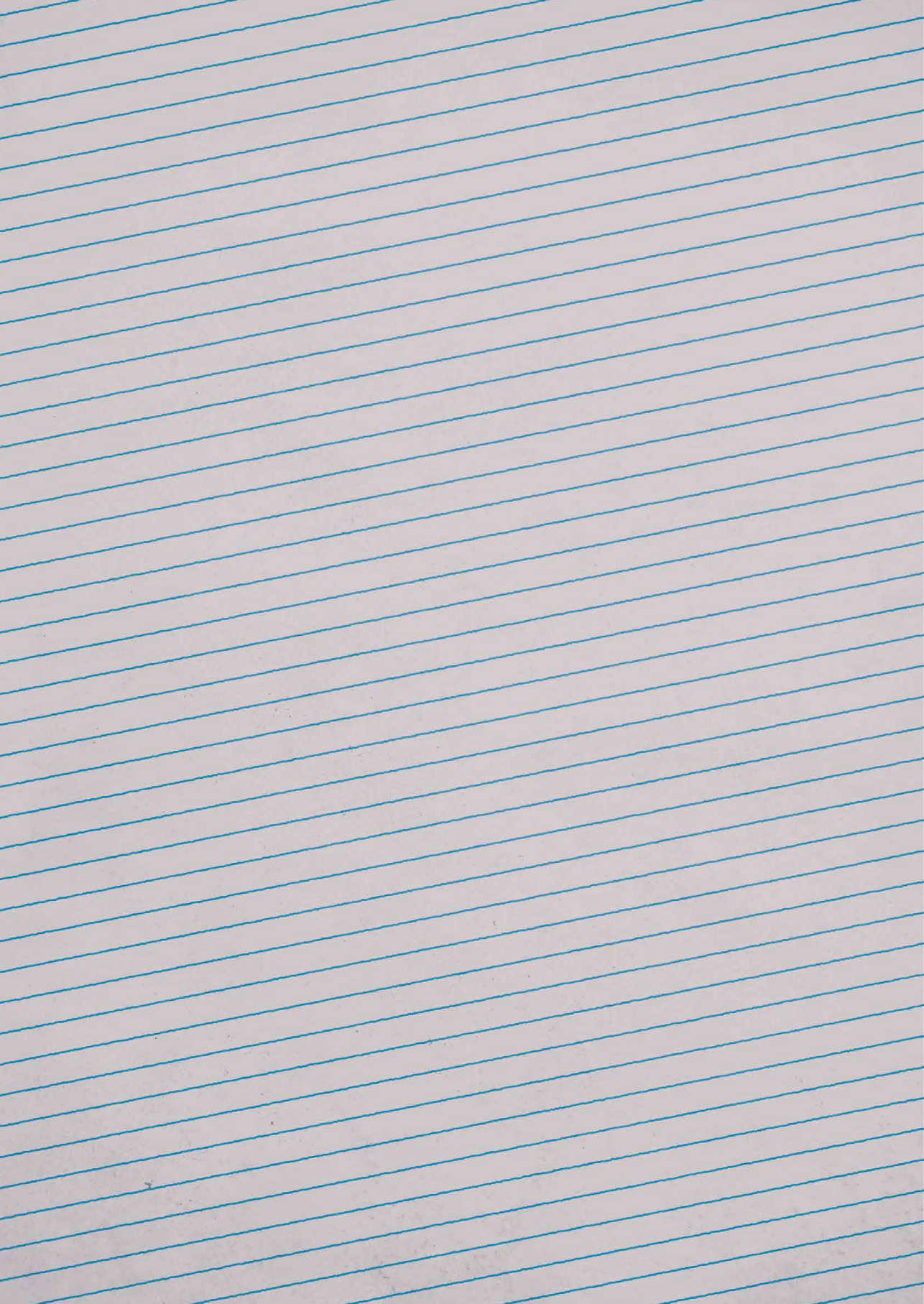

INTRODUCCIÓN GENERAL

En general, la flora de los Patios de Córdoba es bastante uniforme, sobre todo en aquellos que tienen una cierta tradición por la antigüedad del edificio, por la edad de los inquilinos o por ambas razones. Puede resultar algo reiterativo y ciertamente difícil hacer una distinción de la flora existente en cada patio o en cada barrio; sin embargo, es relativamente fácil hacer un catálogo general con las plantas más frecuentes que podría ser el que, sin ser demasiado exhaustivo, se presenta a continuación ordenado alfabéticamente por el nombre vernáculo más usado por los floricultores de nuestros barrios:

Acanto	<i>Acanthus mollis</i>
Alegría	<i>Impatiens walleriana</i>
Aster	<i>Aster amellus</i> y <i>A. novi-belgii</i>
Azalea	<i>Rhododendron simsii</i>
Azucena	<i>Hemerocallis palustris</i>
Begonias	<i>Begonia rex</i> y <i>B. semperflorens</i>
Bonetero	<i>Euonymus japonicus</i>
Brusco	<i>Ruscus hypophyllum</i> y <i>R. aculeatus</i>
Buganvillas	<i>Bougainvillea glabra</i> y <i>B. spectabilis</i>
Cala	<i>Zantedeschia aethiopica</i>
Celinda	<i>Philadelphus coronarius</i>
Camelia	<i>Camelia sinensis</i>
Cheflera	<i>Schefflera arboricola</i>
Cinerarias	<i>Centaurea cineraria</i> y <i>Senecio cruentus</i>
Cinta	<i>Chlorophytum comosum</i>
Clavel	<i>Dianthus caryophyllus</i>
Clavellina	<i>Dianthus plumarius</i>
Clivia	<i>Clivia miniata</i>
Corre que te pillo	<i>Tradescantia fluminensis</i>
Costilla de Adán	<i>Monstera deliciosa</i>
Dama de noche	<i>Cestrum nocturnum</i>
Esparraguera fina	<i>Asparagus officinalis</i> y <i>A. plumosus</i>

CONOCE LOS PATIOS DE CÓRDOBA 2024

Espina de Cristo	<i>Euphorbia milii</i>
Ficus	<i>Ficus elastica</i>
Flor del dinero	<i>Plectranthus parviflorus</i>
Geranio	<i>Pelargonium zonale, P. domesticum y P. graveolens</i>
Gitanilla	<i>Pelargonium peltatum</i>
Glicinia	<i>Wisteria sinensis</i>
Granado	<i>Punica granatum</i>
Helecho	<i>Nephrolepis exaltata</i>
Hiedra	<i>Hedera helix</i>
Hortensia	<i>Hydrangea macrophylla</i>
Inciense	<i>Plectranthus coleoides</i>
Jazmín	<i>Jasminum grandiflorum, J. officinale y J. azoricum</i>
Kalanchoes	<i>Kalanchoe blossfeldiana y K. daigremontiana</i>
Kentia	<i>Howea forsteriana</i>
Laurel	<i>Laurus nobilis</i>
Limonero	<i>Citrus limon</i>
Malvarrosa	<i>Pelargonium odoratissimum o P. radula</i>
Naranja amargo	<i>Citrus aurantium</i>
Pacífico	<i>Hibiscus rosa-sinensis</i>
Palmera	<i>Phoenix dactylifera</i>
Paragüitas	<i>Cyperus alternifolius</i>
Parra	<i>Vitis vinifera</i>
Pericón	<i>Argiranthemum frutescen</i>
Pilistra	<i>Aspidistra elatior</i>
Pendientes de la reina	<i>Fuchsia magellanica y F. fulgens</i>
Pensamientos	<i>Viola x wittrockiana</i>
Petunia	<i>Petunia x hybrida</i>
Poto	<i>Scindapsus aureus</i>
Romero	<i>Rosmarinus officinali</i>
Rosal	<i>Rosa spp</i>
Trompetas	<i>Brugmansia arborea</i>

CONOCE LOS PATIOS DE CÓRDOBA 2024

Es destacable la presencia de nuevas especies que se están incorporando a la flora de los Patios de Córdoba, merced a la introducción que se produce a través de los viveros comerciales o al intercambio con otras localidades. Es, sin embargo, condición sine qua non para que esta incorporación sea definitiva, el que estas nuevas especies sean adoptadas por los propietarios como “dignas” de figurar entre sus colecciones. Las razones para ello son muy variadas pero, en general, gustan las plantas que resultan una curiosidad (como *Beloperone guttata*, una especie muy próxima a nuestro acanto, a la que cariñosamente se llama “flor de la gamba” porque su inflorescencia recuerda lejanamente a este animal en forma y color; o los “guisantes” o “rosario de cuentas”, *Senecio rowleyanus*, que son plantas colgantes de la familia del girasol que tiene hojas redondeas parecidas a los auténticos guisantes), que resultan muy fáciles de mantener (como ocurre con las numerosas cactáceas de los géneros *Mammillaria*, *Ferocactus*, *Echinocereus*, *Opuntia*..., que en pequeñas macetas abundan en casi todos los Patios) o que cumplen una función similar a otras más clásicas (como *Stephanotis floribunda*, el “jazmín de Madagascar”, que cubre ampliamente algunos muros de patios de nueva construcción aunque nada tenga que ver con cualquiera de los jazmines tradicionalmente cultivados).

Estas plantas están desplazando a otras cada vez más difíciles de encontrar en nuestros Patios, como la manzanilla (*Matricaria recutita*), la batata (*Ipomoea batatas*) o las variedades tradicionales de geranios y gitanillas (*Pelargonium zonale* y *P. peltatum*) menos floridas pero más resistentes a las plagas. En cualquier caso, inviernos tan fríos como estos últimos, consiguen hacernos recordar a todos que una razón básica para la elección de las especies que utilizamos en nuestra flora ornamental debe de ser, sin duda alguna, la adaptación al clima mediterráneo extremo del Valle del Guadalquivir.

En un recorrido rápido por los barrios que presentan Patios a concurso, merece la pena destacar algunos rincones especialmente apropiados para disfrutar el festival de olores y colores que nos proponen. En los párrafos siguientes se hace un repaso, sin ánimo de ser preciso, de la flora dominante por barrios y, dentro de ellos, de la existente en algunos Patios. En este último caso, se utilizan sólo los nombres vernáculos para aquellas especies ya citadas y son añadidos los científicos para las que son nuevas en el catálogo o siempre que puedan contribuir a no malinterpretar la información; además, se utiliza la notación científica “spp.” para indicar que son varias las especies de ese género que se cultivan bajo el mismo nombre vernáculo, y “sp.” para hacer referencia a una especie no determinada perteneciente al género que se menciona.



BARRIO DE SAN ANDRÉS

En este barrio se pueden encontrar especialmente bien representados pensamientos (*Viola x wittrockiana*), petunias (*Petunia x hybrida*), begonias (*Begonia spp.*), pendientes de la reina (*Fuchsia spp.*), cintas (*Chlorophytum comosum*), rosales (*Rosa spp.*), helechos comunes (*Nephrolepis exaltata*), geranios (*Pelargonium zonale*), romero (*Rosmarinus officinalis*), pilistras (*Aspidistra elatior*), esparragueras (*Asparagus spp.*), gitanillas (*Pelargonium peltatum*), hiedras (*Hedera helix*) y algún ejemplar de palma canaria (*Phoenix canariensis*) y de higuera (*Ficus carica*).

PARRAS, 6

En este Patio existen buenos ejemplares de *Pilea cardierei* (*pilea*), *Alocasia odora* (*oreja de elefante*), *Spatiphyllum wallisii* (*espatifilo*), una variedad de *Calathea*, algunos individuos de *Aporocactus speciosus* (*cactus columnar colgante*), la trepadora *Passiflora caerulea* (*clavos de Cristo*) y la aromática dama de noche.

OCAÑA, 19

En este Patio merece la pena destacar el ejemplar de buganvilla (*Bougainvillea glabra*) que tapiza parte de la pared.

BARRIO DE SAN LORENZO

El barrio tiene una alta diversidad siendo frecuentes: espina de Cristo (*Euphorbia milii*), azucena (*Hemerocallis palustris*), ficus (*Ficus elastica*), geranio (*Pelargonium spp.*), gitanilla (*Pelargonium peltatum*), cinta (*Chlorophytum comosum*), buganvilla (*Bougainvillea glabra*), rosal (*Rosal spp.*), clavel (*Dianthus caryophyllus*), begonia (*Begonia spp.*), esparraguera (*Asparagus spp.*), helecho común (*Nephrolepis exaltata*), jazmín (*Jasminum spp.*), limonero (*Citrus limon*), romero (*Rosmarinus officinalis*), petunia (*Petunia x hybrida*), pendiente de la reina (*Fuchsia spp.*), laurel (*Laurus nobilis*), granado (*Punica granatum*), pitosporo (*Pittosporum tobira*), hiedra (*Hedera helix*), malvarrosa (*Pelargonium odoratissimum*), pilistra (*Aspidistra elatior*) e incluso más de un ejemplar de abeto de Navidad (*Picea abies*).

ESCAÑUELA, 3

Tienen buenos ejemplares de lo que puede ser *Crassula brevifolia* (una pequeña plantita de hojas carnosas y aspecto de bola), de bruscos, de boneteros, muchas macetas de las dos especies más frecuentes de kalanchoe y una buena representación de *Lonicera japonica* (madreselva muy aromática), *Hibiscus rosa-sinensis* (rosa china), costilla de Adán, *Brasilopuntia brasiliensis* (chumbera con tallos cilíndricos y planos sobre el mismo pie) y camelia, siendo especialmente notable el níspero (*Eryobotria japonica*). Es destacable la presencia de una maceta muy bien conservada de la flor de la gamba que, como se comentaba anteriormente, está siendo muy valorada por los inquilinos de los patios en los últimos años.

SAN JUAN DE PALOMARES, 8

Patio con buena representación de la flora más utilizada hoy día en estos entornos tradicionales. Están aquí representadas las petunias, los helechos comunes, las cintas, el corre que te pilló, el incienso, los pendientes de la reina, las clivias, los geranios, el pacífico, la cheflera...

TRUEQUE, 4

Existen en este Patio buenos ejemplares de plumas de Sta. Teresa (*Rhipsalidopsis rosea*), de flor del sol (*Ruschia spp.*), de tomatillos (*Solanum pseudocapsicum*) y buenas matas de hierbabuena (*Mentha sativa*), por lo que resulta un lugar muy agradable en el que se mezclan olores muy fuertes y colores muy vivos.

BARRIO DE SAN AGUSTÍN

En este barrio podemos encontrar con frecuencia pensamientos (*Viola x wittrockiana*), petunias (*Petunia x hybrida*), begonias (*Begonia spp.*), pendientes de la reina (*Fuchsia spp.*), cintas (*Chlorophytum comosum*), buganvillas (*Bougainvillea glabra*), rosales (*Rosa spp.*), helechos comunes (*Nephrolepis exaltata*), geranios (*Pelargonium spp.*), romeros (*Rosmarinus officinalis*), pilistras (*Aspidistra elatior*), esparragueiras (*Asparagus spp.*) e hiedra (*Hedera helix*).

MARIANO AMAYA, 4

Destacan algunas plantas muy desarrolladas de pinitos (*Crassula lycopodioides*), un níspero (*Eryobotria japonica*) y una preciosa azalea de flor blanca y doble, que encuentra en este Patio un hábitat ideal para su crecimiento, aunque en el mes de mayo su floración no sea ya muy espectacular.

ZARCO, 15

Como en casos anteriores, se trata de un Patio con una flora muy típica, pudiendo verse buenos ejemplares de hortensias, espatifilum, ficus, costillas de Adán, potos, chefleras, diversos ejemplares de cactus, clivias...



BARRIO CENTRO

En el centro de la ciudad no quedan tantos Patios que se abran al público y, al menos aparentemente, por eso la diversidad floral es más escasa. Dominan pensamientos (*Viola x wittrockiana*), petunias (*Petunia x hybrida*), begonias (*Begonia spp.*), pendientes de la reina (*Fuchsia spp.*), cintas (*Chlorophytum comosum*), rosales (*Rosa spp.*), helechos comunes (*Nephrolepis exaltata*), geranios (*Pelargonium spp.*), romero (*Rosmarinus officinalis*), pilistras (*Aspidistra elatior*), esparragueras (*Asparagus spp.*), gitanillas (*Pelargonium peltatum*) e hiedra (*Hedera helix*).



BARRIO DE SAN PEDRO

Aquí son frecuentes pensamientos (*Viola x wittrockiana*), petunias (*Petunia x hybrida*), begonias (*Begonia spp.*), pendientes de la reina (*Fuchsia spp.*), cintas (*Chlorophytum comosum*), rosales (*Rosa spp.*), helechos comunes (*Nephrolepis exaltata*), geranios (*Pelargonium spp.*), romeros (*Rosmarinus officinalis*), pilistras (*Aspidistra elatior*), esparragueras (*Asparagus spp.*), gitanillas (*Pelargonium peltatum*), hiedras (*Hedera helix*), granados (*Punica granatum*), flor del dinero (*Plectranthus parviflorus*), buganvilla (*Bougainvillea glabra*), bonetero (*Euonymus japonicus*), clivias (*Clivia miniata*) y parra fina (*Cissus rhombifolia*)



BARRIO DE SANTIAGO

Este barrio también presenta una diversidad elevada, aunque concentrada en menos Patios. Pueden destacarse como elementos sobresalientes del ornato floral pensamientos (*Viola x wittrockiana*), petunias (*Petunia x hybrida*), begonias (*Begonia spp.*), pendientes de la reina (*Fuchsia spp.*), cintas (*Chlorophytum comosum*), rosales (*Rosa spp.*), helechos comunes (*Nephrolepis exaltata*), geranios (*Pelargonium spp.*), pilistras (*Aspidistra elatior*), hiedra (*Hedera helix*), pericones (*Argiranthemum frutescens*), incienso (*Plectranthus coleoides*), camelios (*Camelia japonica*), costillas de Adán (*Monstera deliciosa*), limoneros (*Citrus limon*), buganvillas (*Bougainvillea glabra*), jazmín de Madagascar (*Stephanotis floribunda*), platanera (*Musa x paradisiaca*), palmas canarias (*Phoenix canariensis*), pitosporos (*Pittosporum tobira*), corre que te pilló (*Tradeschantia fluminensis*), calas (*Zantedeschia aethiopica*), pacíficos (*Hibiscus rosa-sinensis*), ficus (*Ficus elastica*), flor del dinero (*Plectranthus parviflorus*) y hortensias (*Hydrangea macrophylla*).

ACEITE, 8

En este Patio se conserva una gran variedad de plantas con ejemplares de cicas (*Cycas revoluta*), palma canaria (*Phoenix canariensis*), ciprés (*Cupressus sempervirens*), laurel, platanera (*Musa x paradisiaca*), níspero (*Eryobotria japonica*), araucaria (*Araucaria heterophylla*), jacaranda (*Jacaranda mimosifolia*), trompetas muy grandes (*Brugmansia arborea*), un aloe muy robusto (*Aloe arborescens*) y una glicinia muy desarrollada. Abundan las caléndulas (*Calendula officinalis*), los dragones (*Anthrinum majus*), las collejas (*Silene spp.*), los pericones, los acantos, las flores de la mosca (*Cymbalaria muralis*) y los boneteros. Hay un magnífico rosal trepador, helechos (*Nephrolepis exaltata*, *Pteridium aquilinum*, *Adiantum capillus-veneris*...) y paragüitas en torno al estanque. Como elemento jardinero destaca un parterre de césped. También mantiene una pequeña colección de cactus con especies de los géneros *Mammillaria*, *Ferocactus* y *Opuntia* entre otros. No faltan tampoco los bruscos, el jazmín de invierno (*Jasminum nodiflorum*), el jazmín de Madagascar (*Stephanotis floribunda*), las costillas de Adán, los nenúfares (*Nymphaea alba*), los lilos (*Syringa vulgaris*), los pelillos (*Ophiopogon japonicum*), los pendientes de la reina, las espinas de Cristo, las cinerarias y las casuedas (*Aeonium arboreum*). En general, el espacio es un homenaje a la diversidad de estilos, de materiales y de vida vegetal.

BARRIO DE LA JUDERÍA

Este barrio conserva una buena parte de los adornos vegetales más tradicionales de nuestros Patios. En él es frecuente y fácil encontrarse con naranjo amargo (*Citrus aurantium*), glicinias (*Wisteria sinensis*), jazmines (*Jasminum spp.*), palma canaria (*Phoenix canariensis*), paragüitas (*Cyperus alternifolius*), flor del dinero (*Plectranthus parviflorus*), pensamientos (*Viola x wittrockiana*), petunias (*Petunia x hybrida*), begonias (*Begonia spp.*), pendientes de la reina (*Fuchsia spp.*), cintas (*Chlorophytum comosum*), rosales (*Rosa spp.*), helechos comunes (*Nephrolepis exaltata*), geranios (*Pelargonium spp.*), romero (*Rosmarinus officinalis*), pilistras (*Aspidistra elatior*), esparragueras (*Asparagus spp.*), gitanillas (*Pelargonium peltatum*), hiedras (*Hedera helix*), limoneros (*Citrus limon*), costilla de Adán (*Monstera deliciosa*), buganvillas (*Bougainvillea glabra*), ficus (*Ficus elastica*), chefleras (*Schefflera arboricola*), laurel (*Laurus nobilis*), hortensias (*Hydrangea macrophylla*), culantrillos (*Adiantum capillus-veneris*), clivias (*Clivia miniata*), nidos de ave (*Asplenium nidus*) y orejas de elefante (*Alocasia odora*). Incluso es posible encontrar algún ejemplar del árbol del amor (*Cercis siliquastrum*), de tejo (*Taxus baccata*), de olivo (*Olea europaea*) y numerosas macetillas pequeñas con salvias (*Salvia albo-caerulea*) y primaveras (*Primula auriculata*).



BARRIO DE SAN BASILIO (ALCÁZAR VIEJO)

Uno de los barrios donde la variedad floral de los Patios se muestra con más contundencia. Aquí se encuentran naranjo amargo (*Citrus aurantium*), palmera datilera (*Phoenix dactylifera*), palmito (*Chamaerops humilis*), parra virgen (*Parthenocissus tricuspidata*), pensamientos (*Viola x wittrockiana*), petunias (*Petunia x hybrida*), begonias (*Begonia spp.*), pendientes de la reina (*Fuchsia spp.*), cintas (*Chlorophytum comosum*), rosales (*Rosa spp.*), helechos comunes (*Nephrolepis exaltata*), geranios (*Pelargonium spp.*), romero (*Rosmarinus officinalis*), pilistras (*Aspidistra elatior*), esparragueras (*Asparagus spp.*), gitanillas (*Pelargonium peltatum*), alegrías (*Impatiens walleriana*), hiedra (*Hedera helix*), espina de Cristo (*Euphorbia milii*), jazmín (*Jasminum spp.*), pacífico (*Hibiscus rosa-sinensis*), cala (*Zantedeschia aethiopica*), cheflera (*Schefflera arboricola*), dama de noche (*Cestrum nocturnum*), paragüitas (*Cyperus alternifolius*), buganvillas (*Bougainvillea glabra*), clivias (*Clivia miniata*), culantrillos (*Adiantum capillus-veneris*) e hiedra fina (*Cissus rhombifolia*).

SAN BASILIO, 14

En este patio podrían citarse las petunias de diferentes colores, los pendientes de la reina, los bruscos, el hojaranzo (*Rhododendron ponticum*), un jazmín de floración muy exuberante (*Jasminum polyanthum*), las begonias y una hermosa aralia (*Fatsia japonica*)

SAN BASILIO, 22

En este Patio se está instalando una flora muy habitual en todos los que son de arquitectura renovada, con dominio de elementos que dan verdor sobre aquellos que ofrecen color y aromas.

MARTÍN ROA, 2

Destacan aquí un membrillero del Japón (*Chaenomeles japonica*) arbustivo, una buena colección de tulipanes (*Tulipa spp.*), de narcisos (*Narcissus spp.*), de anémonas (*Anemone palmata*), de carraspiques (*Lobularia maritima*) blancos y morados, de acantos, así como algunos ejemplares de mundos (*Viburnum opulus*) y de hojaranzos (*Rhododendron ponticum*).

MARTÍN ROA, 7

Patio absolutamente típico en su ornato floral. Aunque nuevas variedades de geranios y gitanillas se van abriendo paso poco a poco, algunas especies muy comunes en otros patios también tienen aquí su representación. Destaca la multitud de macetas que tapizan todos sus rincones (horizontales o verticales) que a todos los efectos “siempre han estado allí”, llenando el espacio de colores y olores que todos podemos identificar con lo más tradicional de nuestros Patios.

MARTÍN ROA, 9

El Patio es de lo más típico y su ornato floral se ajusta casi a la perfección a lo descrito en la introducción general.

POSTRERA, 28

Patio tradicional en su arquitectura como en sus plantas entre las que encontramos gitanillas, geranios, claveles, helechos, jazmines, pendientes de la reina o frescas matas de menta que proporcionan un aroma inconfundible a este rincón típico cordobés.



BARRIO DE SANTA MARINA

Son abundantes en Santa Marina pensamientos (*Viola x wittrockiana*), petunias (*Petunia x hybrida*), begonias (*Begonia spp.*), pendientes de la reina (*Fuchsia spp.*), cintas (*Chlorophytum comosum*), rosales (*Rosa spp.*), helechos comunes (*Nephrolepis exaltata*), geranios (*Pelargonium spp.*), romeros (*Rosmarinus officinalis*), pilistras (*Aspidistra elatior*), esparragueras (*Asparagus spp.*), gitanillas (*Pelargonium peltatum*), camelios (*Camelia japonica*), limoneros (*Citrus limon*) e incluso se encuentran en algunos Patios naranjos amargos (*Citrus aurantium*) y algún olivo (*Olea europaea*).

MARROQUÍES, 6

La colección es interesante en tanto que es muy variable. Destacan las freesias o palmiras (*Freesia refracta*) de colores muy vivos, la espina de Cristo, las lavandas (*Lavandula angustifolia*), los aloes (*Aloe arborescens*), las malvarrosas, las gazanias (*Gazania rigens*), los narcisos híbridos (*Narcissus spp.*), el fresón (*Fragaria x ananassa*), los helechos, el jazmín de invierno (*Jasminum nodiflorum*) que, al contrario del de verano, ya no tiene flor, los anémones (*Anemone palmata*) e incluso los tomates (*Lycopersicon esculentum*).



BARRIO DE SAN FRANCISCO-CORREDERA

En los patios de este barrio se cultivan pensamientos (*Viola x wittrockiana*), petunias (*Petunia x hybrida*), begonias (*Begonia spp.*), pendientes de la reina (*Fuchsia spp.*), cintas (*Chlorophytum comosum*), rosales (*Rosa spp.*), helechos comunes (*Nephrolepis exaltata*), geranios (*Pelargonium spp.*), romero (*Rosmarinus officinalis*), pilistras (*Aspidistra elatior*), esparragueras (*Asparagus spp.*), gitauillas (*Pelargonium peltatum*), hiedra (*Hedera helix*), ficus (*Ficus elastica*), calas (*Zantedeschia aethiopica*), flor del dinero (*Plectranthus parviflorus*), costillas de Adán (*Monstera deliciosa*), naranjos agrios (*Citrus aurantium*), orejas de elefante (*Alocasia odora*), clivias (*Clivia miniata*), nidos de ave (*Asplenium nidus*), camelios (*Camelia japonica*), dama de noche (*Cestrum nocturnum*), buganvillas (*Bougainvillea glabra*), pacíficos (*Hibiscus rosa-sinensis*), celindas (*Philadelphus coronarius*), azucenas (*Hemerocallis palustris*), chefleras (*Schefflera arboricola*), palmas canarias (*Phoenix canariensis*), flor de la gamba (*Beloperone guttata*), helecho de cuero (*Cyrtomium falcatum*), culantrillo (*Adiantum capillus-veneris*), boj (*Buxus sempervirens*) y alegrías (*Impatiens walleriana*).

MAESE LUIS, 9

Entre especies más llamativas de este patio se encuentran los ciclámenes (*Cyclamen persicum*), los cuernos de alce (*Platycerium alcinorne*, un curioso helecho epifito con un marcado dimorfismo foliar entre los frondes vegetativos y los reproductivos) y los guisantes o rosarios de cuentas (*Senecio rowleyanus*), que se acompañan de otras más típicas como la palma canaria, las begonias, las alegrías de la casa o las chefleras.

BARRIO DE LA MAGDALENA

En el barrio podemos encontrar parra virgen (*Parthenocissus quinquefolia*), geranios (*Pelargonium spp.*), gitanillas (*Pelargonium peltatum*), helecho común (*Nephrolepis exaltata*), pilistra (*Aspidistra elatior*), granado (*Punica granatum*), pensamiento (*Viola x wittrockiana*), cala (*Zantedeschia aethiopica*), acanto (*Acanthus mollis*), clavel (*Dianthus caryophyllus*), rosal (*Rosa spp.*), buganvilla (*Bougainvillea glabra*), begonia (*Begonia spp.*), cinta (*Chlorophytum comosum*), costilla de Adán (*Monstera deliciosa*), petunia (*Petunia x hybrida*), hiedra (*Hedera helix*), flor del dinero (*Plectranthus parviflorus*), esparraguera (*Asparagus spp.*), pendientes de la reina (*Fuchsia spp.*), kalanchoe (*Kalanchoe spp.*), clivia (*Clivia miniata*), calceolaria (*Calceolaria hybrida*), camelia (*Camelia japonica*), verbena (*Verbena peruviana*), trompetas (*Brugmansia arborea*), jazmín moruno (*Jasminum azoricum*), cineraria (*Centaurea cineraria* y *Senecio cruentus*), oreja de elefante (*Alocasia odora*), ficus (*Ficus elastica*), cheflera (*Schefflera arboricola*) y dama de noche (*Cestrum nocturnum*).







El trabajo en un patio

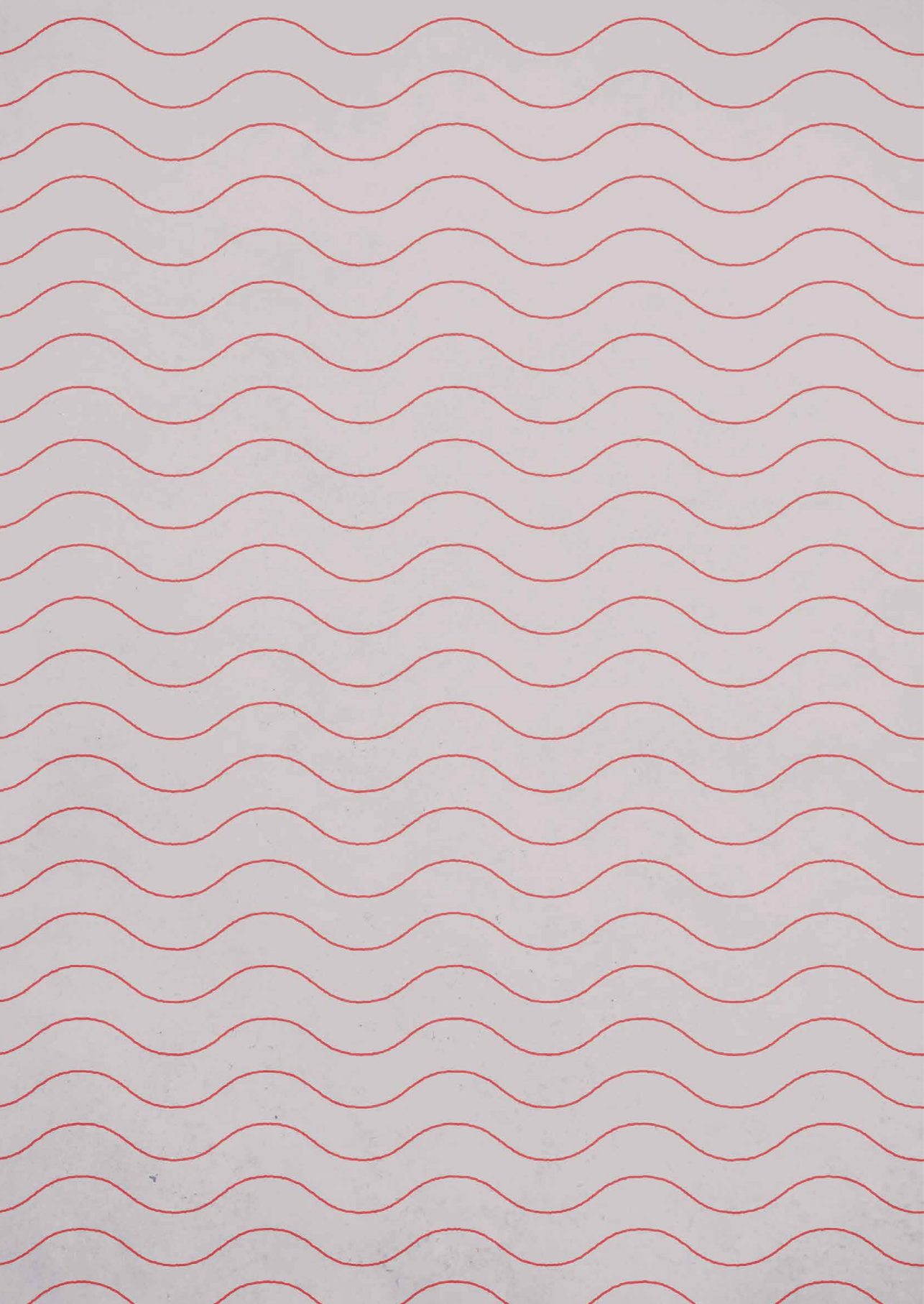

CONOCE LOS PATIOS DE CÓRDOBA 2024

El calendario que proponemos aquí está pensado para las macetas y los pequeños arriates de nuestros patios, situados en un clima mediterráneo muy continentalizado en el que las estaciones son muy marcadas y bastante distintas entre sí.

Antes, es necesario recordar algunas labores comunes a todos los jardines que, en los patios, también son necesarias.

Durante todo el año es necesario que las zonas de cultivo (macetas y arriates fundamentalmente como antes comentábamos) se mantengan limpias de malas hierbas, que se proporcione riego adecuado, que se poden las ramas secas de las plantas leñosas, que se quiten las flores marchitas y que se combatan las plagas y enfermedades (si puede ser, usando medios de lucha biológicos, que son mucho menos contaminantes que los químicos) que aparecerán a final del invierno y principio de la primavera. Además, al menos una vez al año, es recomendable remover la capa superficial de tierra para evitar la formación de costras y que el agua y los abonos no puedan penetrar bien hasta la zona en la que se encuentran las raíces.

Ahora, os proponemos un calendario para el patio basado en las estaciones de nuestro clima.

INVIERNO (ENERO, FEBRERO Y MARZO)

Es la estación más "tranquila" para nuestras plantas porque es cuando la mayoría de ellas se encuentran en una forma u otra de reposo vegetativo.

El principio de la estación (enero) es bueno para plantar los nuevos arbustos de hoja caduca y para controlar los semilleros (que se mantendrán aireados) que, en algunos casos, nos pedirán que hagamos algunos repiques de plántulas que habrá que mantener a salvo de heladas.

Las plantas que no "descansan" en esta época (azaleas, ciclámenes, primulas...) necesitarán un suelo bien suelto y dosis bastante diluidas de abono (principalmente en aplicación foliar).

Es frecuente que se produzcan brotes tempranos en algunos arbustos (especialmente los rosales) y es recomendable que se retiren estos brotes para preparar convenientemente la planta para la primavera.

Hacia la mitad de la estación (febrero), se deben de podar los arbustos caducifolios o plantar los nuevos; también es recomendable hacerlo así en los árboles, pero los más "mayores" de los potenciales inquilinos de nuestro patio con seguridad serán poco frecuentes en él.

CONOCE LOS PATIOS DE CÓRDOBA 2024

Es un buen momento para la siembra de plantas anuales de floración primaveral y estival y de trepadoras anuales; y también lo es para el estercolado de macetas y arriates con estiércol muy hecho, si es que no se hizo durante el otoño.

Para suelos muy agotados, es recomendable iniciar los abonados aunque a muy bajas dosis.

Hacia el final de la estación (marzo) ya estamos prácticamente en primavera y algunos arbustos habrán florecido; inmediatamente después de que se produzca la flora habrá que podarlos (al igual que los árboles si los tenemos en el patio).

Es el momento ideal para plantar los bulbos de floración estival y para dividir las matas de las vivaces. Igualmente, si hicimos semillero en otoño, es ahora cuando hay que llevarlas al lugar definitivo para su cultivo.

Si tenemos setos vigorosos, hay que aplicarles el primer corte y abonarlos (con abonos poco nitrogenados para evitar crecimientos excesivos); si tenemos arbustos, se pueden multiplicar por estaquillas en este momento.

Ya se pueden sacar al exterior las macetas que estuvieran protegidas de los fríos y también se pueden hacer los cambios de tiesto a uno ligeramente mayor en las plantas que lo necesiten

Durante el invierno, es aconsejable que no se produzcan riegos al principio de la estación pero, si son necesarios, hay que darlos con muy poca cantidad de agua y en las horas centrales del día para evitar que el agua se hiele durante la noche por las bajas temperaturas. Hacia el final del invierno puede ampliarse el tramo horario de aplicación del riego y, si no llueve, debe aumentarse ligeramente la cantidad de agua aplicada.

Hay que vigilar el romper la costra superficial del suelo de cultivo que se forma habitualmente con las lluvias; ésta ha de ser una labor que se mantenga durante toda la estación.

PRIMAVERA (ABRIL, MAYO Y JUNIO)

La primavera es el tiempo en que toda la inmensa y rica vida animal y vegetal de nuestro entorno eclosiona y se nos muestra en toda su plenitud. Y nuestro patio no es una excepción.

Al principio de la estación (abril) es recomendable que se comience a abonar sistemáticamente tanto las macetas (con abonos de liberación lenta) como los arriates (con abonos nitrogenados). Plantas poco tolerantes a la cal y cítricos pueden necesitar una dosis extra de hierro.

CONOCE LOS PATIOS DE CÓRDOBA 2024

Los setos de crecimiento rápido deben recibir un segundo corte; para los de crecimiento lento (bojo o arrayán, muy frecuentes en Córdoba), este recorte será el primero del año.

Pueden aclimatarse al exterior las plantas más sensibles a las heladas; si se les busca una buena ubicación (lejos del sol directo) pueden estar aquí toda la primavera.

Es recomendable también retirar las flores secas de las vivaces de floración primaveral y, por último, es el momento más adecuado para seleccionar y guiar los nuevos brotes de las trepadoras.

En mayo, el mes del colorido y de las flores que se recrea y celebra durante el Festival de Patios, se podan y limpian los capullos y brotes secundarios de los arbustos de flor.

Hay que cortar el riego de los bulbos de floración invernal que, una vez han concluido su ciclo, deben ser extraídos del suelo de cultivo y mantenidos en seco hasta el siguiente ciclo.

Se tienen que vigilar muy estrechamente los chupones de los arbustos (y de los árboles si los hubiere) que deben ser eliminados en cuanto aparecen ya que restan mucho vigor a la planta.

Los macizos de flor de temporada deben ser aclarados y escardados para obtener floraciones de mucha mejor calidad.

Hacia final de primavera (junio), se eliminan los peores brotes de las trepadoras y se descargan de flor las plantas en las que nos interesan los frutos para que estos sean más vigorosos.

Se inicia la colecta de semillas de las flores de temporada que sean productoras (no sirven los híbridos comerciales), que se mantendrán en un lugar seco, oscuro y frío. También se multiplicarán las plantas en las que enraízan los esquejes de madera verde (plantas tropicales de hoja perenne, sobre todo), que se pondrán en ambiente muy húmedo.

Durante la primavera hay que tener cuidado con los golpes de calor y el agua. Esta debe ser aplicada en las horas frescas del día y puede ser recomendable cubrir con áridos decorativos las superficies de plantación libres para evitar la desecación excesiva.

VERANO (JULIO, AGOSTO Y SEPTIEMBRE)

Un buen número de plantas se preparan para un breve “parón” estival. Como nosotros, se toman unas vacaciones y hay que favorecer que las condiciones sean las mejores para un descanso óptimo.

Al principio del verano (julio) hay que limpiar los chupones y brotes malos de los arbustos (y árboles si los tuviéramos en el patio).

Viene muy bien un nuevo recorte de nuestros setos y borduras.

Es el momento ideal para la plantación o el trasplante de palmeras nuevas; igualmente, es ahora cuando hay que hacer las labores de limpieza de las coronas de hojas de estas plantas.

Hay que interrumpir totalmente la aplicación de abonos y fertilizantes con el objetivo de que el parón estival sea posible; de esto dependerá en gran medida el vigor de la planta para soportar la crudeza del invierno.

En agosto es una práctica recomendable la división de los bulbos de las plantas que florecen hacia el principio del otoño.

Hay que continuar con las labores de limpieza de chupones, especialmente en los rosales, donde aparece este tipo de madera improductiva con relativa facilidad; a estos, además, hay que reducirles fuertemente el riego para inducir el reposo.

También es una ocasión idónea para extraer estaquillas de madera semiverde de las tropicales perennes de hoja ancha con el objetivo de multiplicarlas.

Hacia el final del verano (septiembre) se dividen las plantas vivaces de floración primaveral, se abonan con abonos poco nitrogenados todas las plantas del patio, se da un último recorte a los setos, se recogen las semillas de las plantas anuales, se trasplantan las anuales y vivaces de floración otoñal y, por último, se prepara la tierra mulléndola para recibir el agua de las lluvias de otoño.

Todas las precauciones son pocas con el agua de riego durante el verano. Debe ser abundante sin producir encharcamientos y, en la medida de lo posible, debe aplicarse durante la noche y antes del amanecer.

Hacia el final de la estación, hay que empezar a visitar los viveros comerciales para elegir las nuevas plantas de la colección de nuestro patio.

OTOÑO (OCTUBRE, NOVIEMBRE Y DICIEMBRE)

Esta es una estación llena de actividad en el patio, en contra de lo que se pueda pensar que sólo en primavera hay que estar muy encima de sus plantas.

Al principio (octubre), se siembran en semillero las anuales de flor que florecerán en invierno o a principio de primavera; se trasplantan y dividen las vivaces y se plantan los bulbos de floración invernal y primaveral.

Es un buen momento para la poda de los arbustos de floración primaveral y para la última poda de limpieza de los rosales.

Por último, hay que empezar a proteger a las plantas delicadas que habíamos puesto al exterior durante el buen tiempo.

En noviembre se empiezan a podar arbustos y árboles caducifolios de madera más dura.

Se reducen los riegos de las plantas de interior, manteniendo la aplicación de agua pulverizada a las especies tropicales.

Se acondiciona el terreno mediante la labra o el mullido del mismo, si puede ser en profundidad.

Es un buen momento para aplicar un estercolado ligero y para guardar del frío a las plantas más sensibles.

Se siembran las plantas vivaces, se eliminan las plantas anuales de floración otoñal que ya han completado su ciclo y se plantan los arbustos (y árboles si puede ser) a raíz desnuda.

Acaba la estación, el año y esta propuesta de calendario (diciembre) espaciando los riegos de las plantas de interior, dejando al exterior sólo las menos sensibles al frío.

Es un momento adecuado para comprobar que los drenajes de macetas y arriates funcionan correctamente.

Se podan árboles y arbustos caducifolios y se puede aprovechar para cambiarlos de maceta, podando sus raíces ligeramente si vienen de estar creciendo en el suelo.

Se airean los semilleros y se preparan las zonas de plantación de árboles y arbustos, abriendo el hoyo con tiempo para que también resulte bien aireado.

En todos estos meses puede ser muy recomendable disponer de recipientes que se habiliten para guardar el agua de lluvia que, con mucha diferencia, es la mejor para regar las plantas que no toleran la cal en el agua o el suelo.

Durante el invierno es muy buen momento para revisar los sistemas de riego si están montados y de revisar y preparar tanto la maquinaria como las herramientas de mano.





Bibliografía

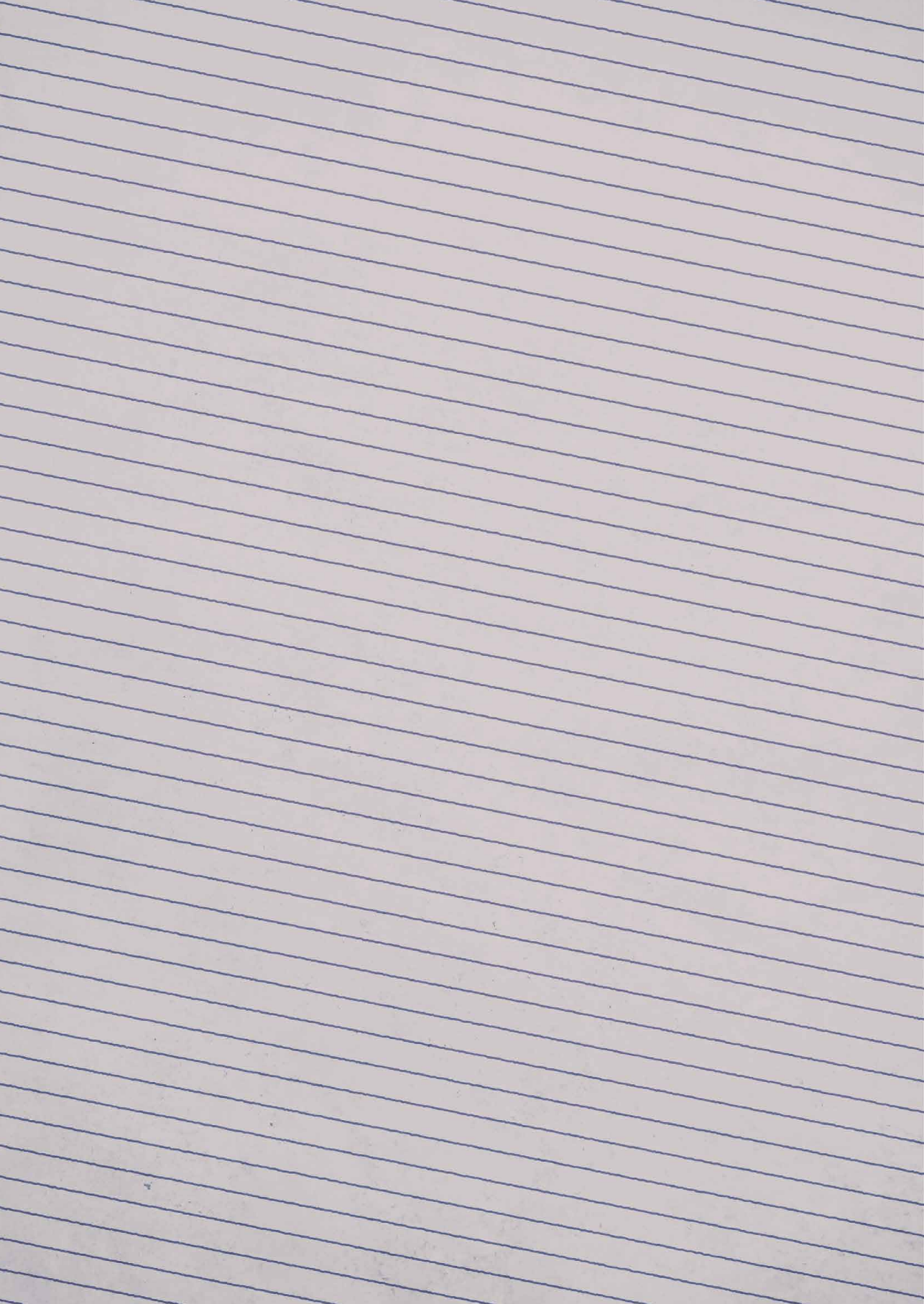

CONOCE LOS PATIOS DE CÓRDOBA 2024

- Ayuntamiento de Córdoba. *Itinerarios por el Casco Histórico*. Guía Didáctica. Programa Educativo: Paseos por Córdoba. Córdoba.
- Ayuntamiento de Córdoba. *El Vivero Municipal*. Guía Didáctica. Programa Educativo: Aula de la Naturaleza. Córdoba.
- CUEVAS NAVARRO, Sebastián: *La Casa de los Muchos*; Ayuntamiento de Córdoba, Ediciones de la Posada, Córdoba, 1989.
- DE MONTIS ROMERO, Ricardo: “*Notas Cordobesas. Recuerdos del Pasado*”; Once tomos, edición facsímil. Córdoba, Publicaciones del Monte de Piedad y Caja de Ahorros de Córdoba, Cajasur.
- Diario Córdoba (1997). *Los Patios de Córdoba*. Edición de 4 de mayo, págs. 33, 34 y 35. Córdoba.
- LÓPEZ ONTIVEROS, Antonio, en *La imagen geográfica de Córdoba en la literatura viajera*. Córdoba, Publicaciones del Monte de Piedad y Caja de Ahorros de Córdoba, Cajasur, 1991.
- MÁRQUEZ, Francisco S.; *Guía secreta de Córdoba*; Ed. Al-Borack, S.A.; Madrid, 1976: El patio de mi casa (pág. 237-245)
- MÁRQUEZ, Francisco S. (Coordinador) (2001). *Los Patios Cordobeses*. Publicaciones de la Obra Social de CAJASUR. Córdoba.
- ORTEGA ANDRADE, Francisco; en @editorial.dCA; Departamento de Construcción Arquitectónica; Escuela de Arquitectura Universidad de Las Palmas de Gran Canaria; Redacción; *Colecciones C174 La construcción doméstica*. La casa árabe; 2008.
- RAMÍREZ DE ARELLANO Y GUTIÉRREZ, Teodomiro (1985). *Paseos por Córdoba*. Librería Luque y Ed. Everest. Córdoba y León.
- RAMÍREZ DE ARELLANO Y GUTIÉRREZ, Teodomiro (2001). *Paseos por Córdoba*. Publicación Diario Córdoba, Tomos I y II. Córdoba.

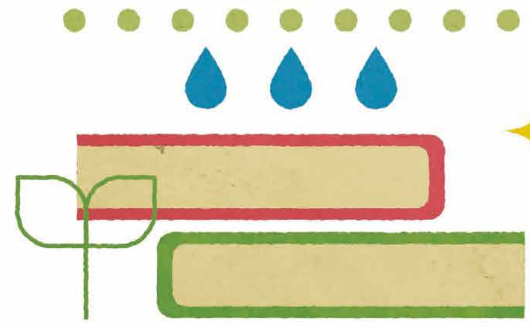
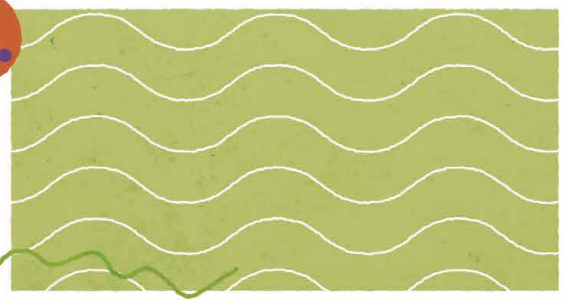
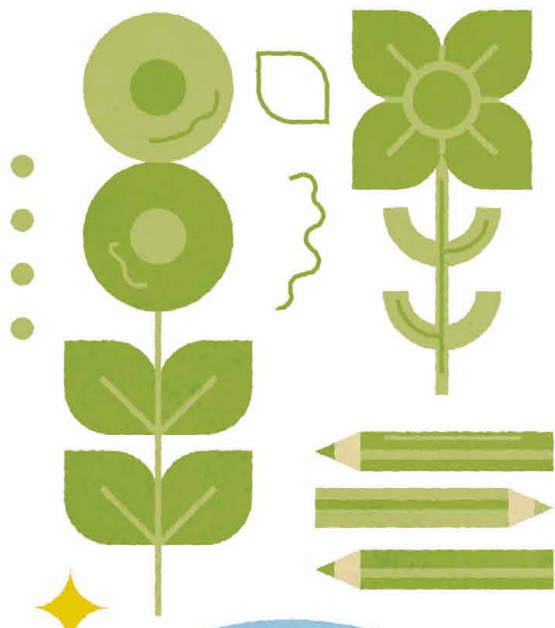



**Cuaderno de
actividades**



DIBUJA EL PATIO

Dibuja el patio en el que te encuentras o si lo prefieres el que más te haya gustado de todos los que hayas visto en la visita de hoy.

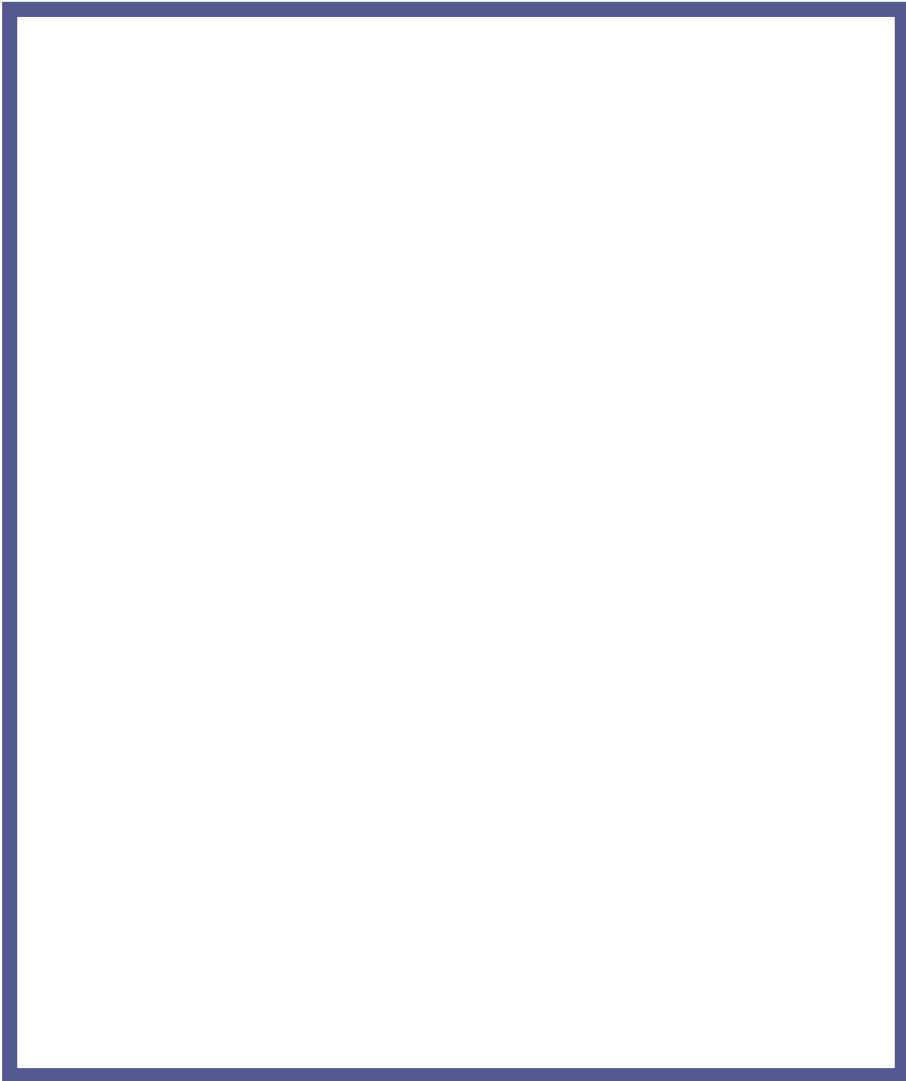

CUIDADOS DE JARDINERÍA

En esta ficha podrás apuntar todos los cuidados que necesita un patio a lo largo de las distintas estaciones para lucir así de bonito. Para ayudar a completarlo puedes preguntarle a tu profesor/a y al dueño/a del patio que estás visitando.

PRIMAVERA

- Limpiar y regar
-
-
-
-

VERANO

- Podar plantas de primavera
-
-
-
-

OTOÑO

-
-
-
-
-

INVIERNO

-
-
-
-
-

HOY SOMOS PERIODISTAS

Te proponemos un juego: por un ratito vas a imaginar que eres un/a periodista y deseas realizar una pequeña entrevista al dueño/a del patio para saber más sobre ellos y el Concurso Popular de Patios. Anota en esta ficha todas las preguntas que te gustaría hacerle y las respuestas que te vayan dando. Aquí te proponemos algunas. Recuerda que lo primero que debes de anotar es el lugar y la persona a quien vas a entrevistar.

- **Patio en el que me encuentro:**

- **Barrio:**

- **Nombre de la persona a la que entrevisto:**

- **¿Cuántos años hace que cuida de este patio?**

- **¿Cuáles son las labores más importantes que realiza para su cuidado?**

- **¿Le ayuda alguien en su cuidado?**

- **¿Qué planta/s es/son la/s que más le gusta/n?**

HOY SOMOS BOTÁNICOS/AS

Aquí tienes el esquema de una flor, pero has de saber que todas las flores no siguen el mismo esquema, algunas presentan variaciones. ¿Sabrías encontrar alguna en este patio que no responda exactamente a este esquema? Dibuja esa flor.

EL PERIANTO

La Corola

A. Pétalos

El Cáliz

B. Sépalos

EL GINECEO

Carpelo

E. Estigma

F. Estilo

G. Ovario

H. Óvulos

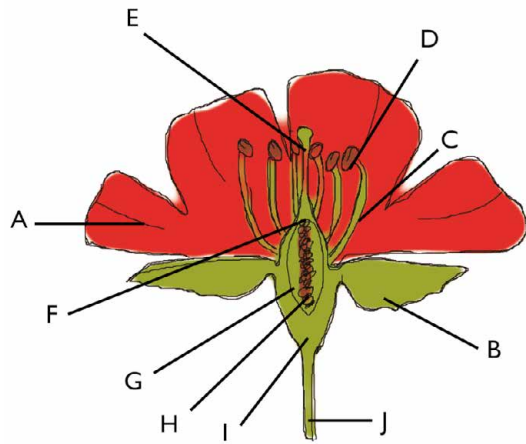

EL ANDROCEO

Estambres

C. Filamento

D. Antera

EL EJE FLORAL

I. Tálamo

J. Pedúnculo

CONOCE LOS PATIOS DE CÓRDOBA 2024

¿Cuántos colores puedes encontrar en los pétalos de las flores que estás viendo? ¿Cuál falta? ¿Cuál es el que nunca aparece? ¿Te imaginas por qué?

¿Qué otro órgano de la planta tampoco tendrá ese color?

En relación con las anteriores cuestiones ¿qué pasa con los troncos y las ramas de muchas plantas?

EL JUEGO DE LAS DIFERENCIAS

¿Cuántos árboles, arbustos e hierbas hay distintos en este patio?

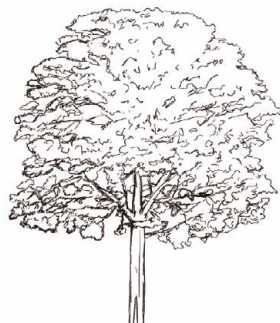

Ahora te proponemos que elijas una especie, por ejemplo las gitanillas o los rosales, sabrías decir ¿cuántas variedades hay de la misma especie?

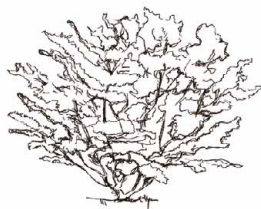

¿Qué diferencias hay entre esas variedades? (número de pétalos, color, número de flores por inflorescencias...)



INVESTIGAMOS SOBRE LAS CALLES Y LEYENDAS DE NUESTROS PATIOS

¿Sabes a qué se debe el nombre de las siguientes calles?

Calle Pozanco

Calle Siete Revueltas

Calle Queso

CONOCE LOS PATIOS DE CÓRDOBA 2024

Calle Matarratones

Calle Juan Palo

Calle Juan Tocino

Calle Zarco



CONOCE LOS PATIOS DE CÓRDOBA 2024



HORARIO ESCOLAR

De 11 a 14 h. Educación Infantil, Primaria, Secundaria

De 18 a 20 h. Educación Permanente